

飲食 POS システム消費税増税対応変更手順マニュアル (FScompass 軽減税率対応版)

①



東芝テック株式会社

はじめに

本マニュアルは FScompass で軽減税率運用に対応する時の設定変更手順のマニュアルです。

本マニュアルでは、東芝テック株式会社で提供されている FScompass 飲食 POS の基本操作が可能である事を前提に説明します。

上記飲食 POS の基本操作が分からない方は、まず上記飲食 POS に同梱されている操作マニュアルをご確認ください。

■本マニュアルの読み方

<> … 各章タイトルを指します。 例) <消費税設定変更>

[] … 設定業務上の設定項目名称を指します。 例) [テイクアウト軽減税率適用]

【】 … 設定業務上のボタン名称を指します。 例) 【確定】

『』 … 設定項目上の選択肢を指します。 例) 『両方可』

(この例では〇〇しています。) … この記載があるときは本マニュアル設定例の場合手順説明になるので、変更する店舗設定に合わせて設定してください。

■本マニュアルでは設定した値を記入して作業を行います。

巻末にも一覧で参照できるように設定値メモ(作業時用)を用意しています。

目次

はじめに.....	2
設定変更フローチャート	4
一物二価運用とは？	5
第 1 章 事前確認	7
1.1 POS で設定変更を行う場合について.....	7
1.2 設定ツールで設定変更を行う場合について	9
第 2 章 設定変更	18
2.1 メニューマスタの一物二価運用切替設定.....	18
2.2 消費税設定変更	22
2.3 部門マスタ設定変更	29
2.4 メニューマスタ設定変更	34
2.5 PLU マスタ設定変更.....	41
2.6 テイクアウト登録ボタン割付設定	45
2.7 取引別レポート設定変更.....	58
2.8 レシート課税額/課税対象額印字設定変更	80
2.9 レシート軽減税率対象品目説明文を追加	86
2.10 レシート税種マーク設定変更	90
2.11 領収証買上明細印字設定	95
第 3 章 設定データ反映.....	101
3.1 POS で設定変更を行った場合	101
3.2 PC 用設定ツールで設定変更を行った場合	105
付録.....	129
消費税増税にともなう関連設定について.....	129
設定値メモ（作業時用）	141
設定変更チェックシート	144

設定変更フローチャート

POS で設定変更を行う場合は、軽減税率対応設定を 9 月 30 日営業終了後に行う必要があります。設定ツールであれば事前に PC で準備が可能ですので、設定ツールでの設定を推奨します。

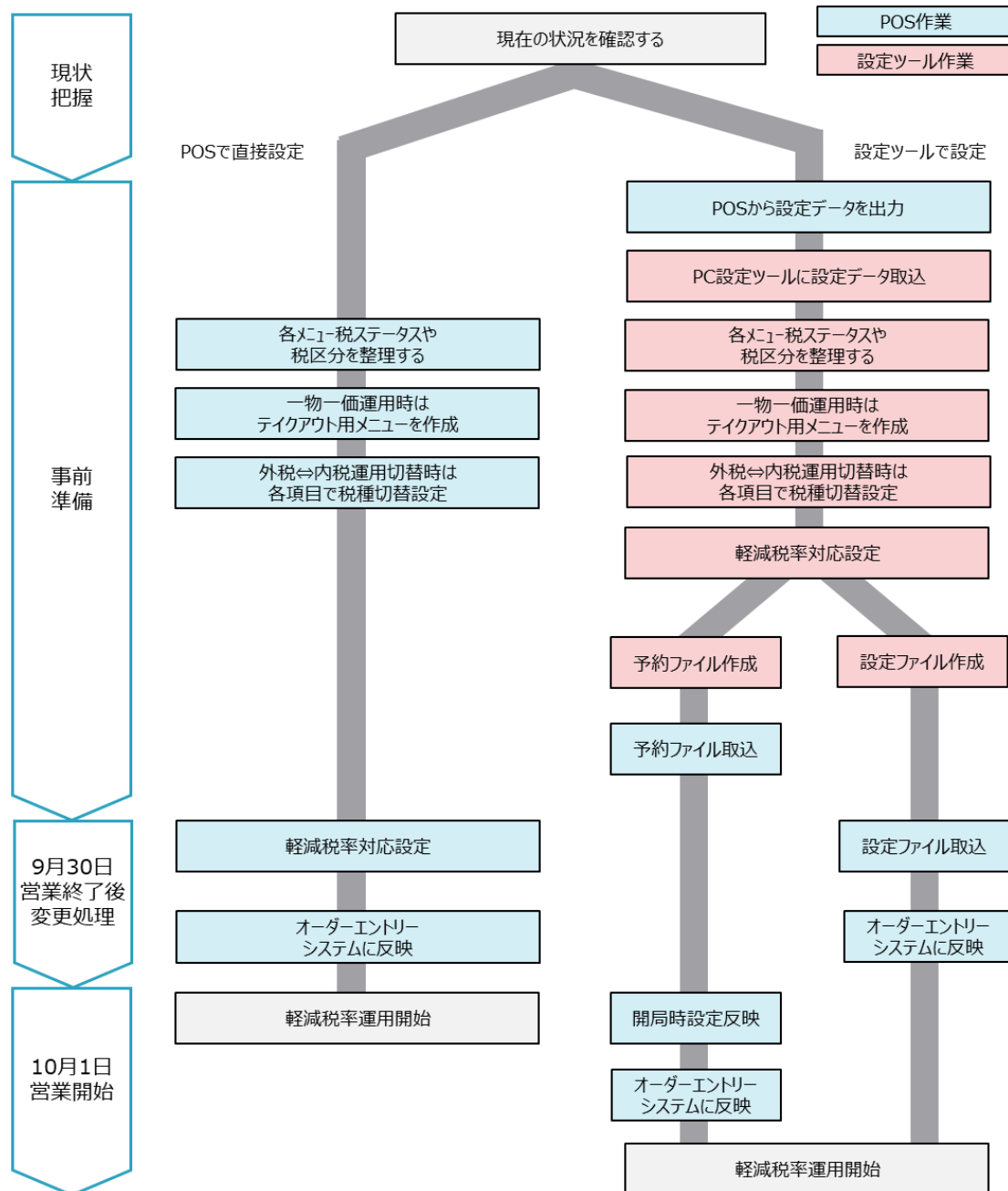

一物二価運用とは？

イートインとテイクアウトのケースが両方存在するメニューにおいて、ひとつのメニューマスタでイートイン用とテイクアウト用の単価と税率を持ち、メニュー登録時に切り替えを行う運用を**一物二価運用**といいます。一物二価運用に対して、イートインメニューとテイクアウトメニューを2つ作成する運用を**一物一価運用**といいます。運用に応じて一物二価運用をするかご検討ください。

■一物二価運用が向いている業態

ファストフードやカフェなどで、イートインとテイクアウト両方あるメニューが存在する業態
テイクアウトメニューがお弁当など一部の場合は、一物一価運用をおすすめします。

■一物一価運用イメージ

メニューコード 0001 牛丼



イートイン
単価 330 円
税率 10%

メニューコード 0002 牛丼



テイクアウト
単価 324 円
税率 8%

■一物二価運用イメージ

メニューコード 0001 牛丼



イートイン
単価 330 円
税率 10%

メニューコード 0001 牛丼



テイクアウト
単価 324 円
税率 8%

テイクアウト切替

■一物二価運用登録操作イメージ



【アイテム TO】を押下した場合



選択されているメニュー
だけテイクアウト登録に
切り替わる

【伝票 TO】を押下した場合



登録されているメニュー
全てがテイクアウト登録に
切り替わる

第 1 章 事前確認

1.1 POS で設定変更を行う場合について

POS での設定業務起動

POS で設定変更を行う場合は、設定業務を起動して設定変更を行って下さい。

本手順書は設定業務を起動してからのご説明となります。



① 【業務選択】を押します。



② 【設定】を押します。



③ 【設定業務】を押します。

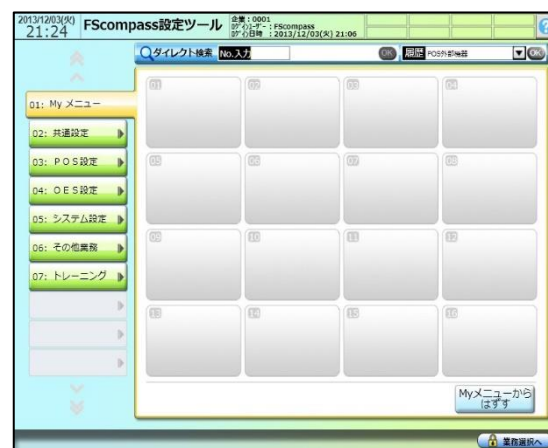

④ 設定業務が起動します。

POSでの文字入力

POSで設定変更を行う場合、キーボードがないため文字入力はソフトキーで行います。

本手順書は設定ツールでの設定も想定して、ソフトキーでの入力操作は省略しておりますのでご注意ください。



編集エリアなどで名称の文字入力（漢字入力）をするときは【ソフト】を押して、表示されるソフトキーボード画面より入力を行います。



<モード切替>

入力モードの切替は、【ひらがな】、【カナ】、【Aa】、【数字】によって行います。

文字の全角／半角の切替は、【全角 半角】を押すことによって行います。

※数字を入力する場合は、半角で入力する必要があります。

1.2 設定ツールで設定変更を行う場合について

設定ツールで設定変更を行う場合、POS から最新の設定を設定ツールに取込みを行い最新の設定をベースに軽減税率設定を行ってください。

- POS からの設定データ出力

POS から外部メディアに POS 設定を出力します。

- PC への設定データロード

外部メディアから PC 用設定ツールに POS 設定を取り込みます。

- ◆**設定ツールで軽減税率設定中にメニュー追加など設定変更が発生した場合は、POS で設定を行い、同様の内容を設定ツールでも設定する様にしてください。設定途中で POS から設定取込みを行うと、設定が元に戻ってしまうのでご注意ください。**

1: POS からの設定データ出力

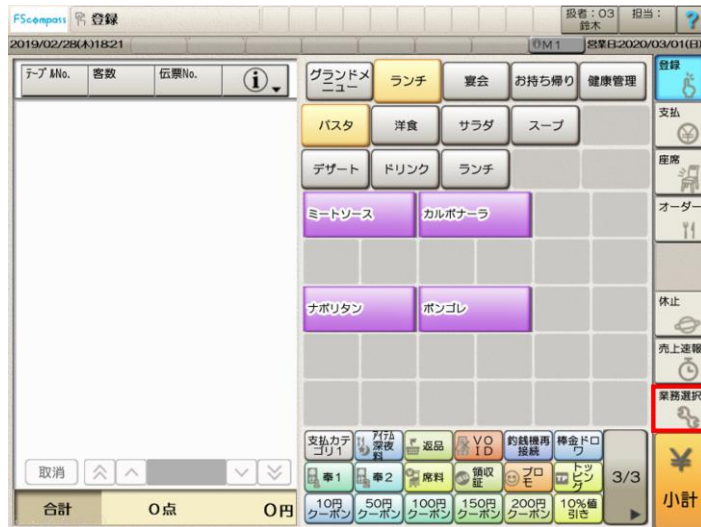

【業務選択】を押します。

2: POS からの設定データ出力



【ユーザー保守】を押します。

3: POS からの設定データ出力

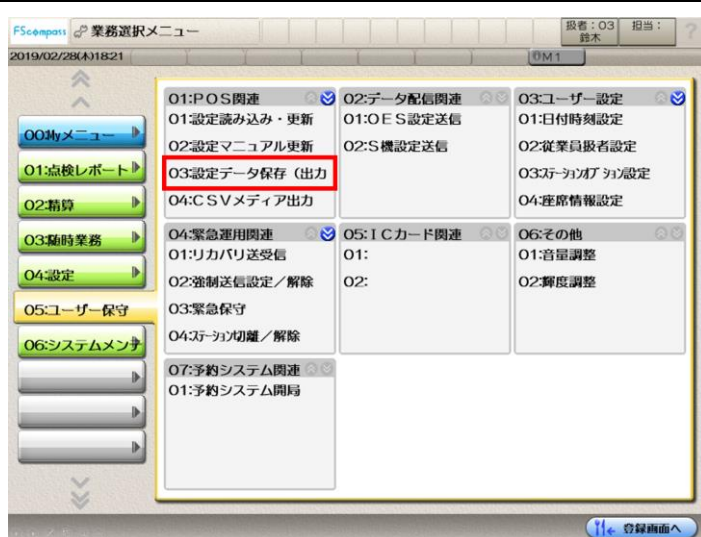

【設定データ保存（出力）】
を押します。

4: POS からの設定データ出力



USB メモリを用意して、POS に USB メモリを差し込みます。
USB メモリを差し込んでから、【現在の設定】を押します。

5: POS からの設定データ出力

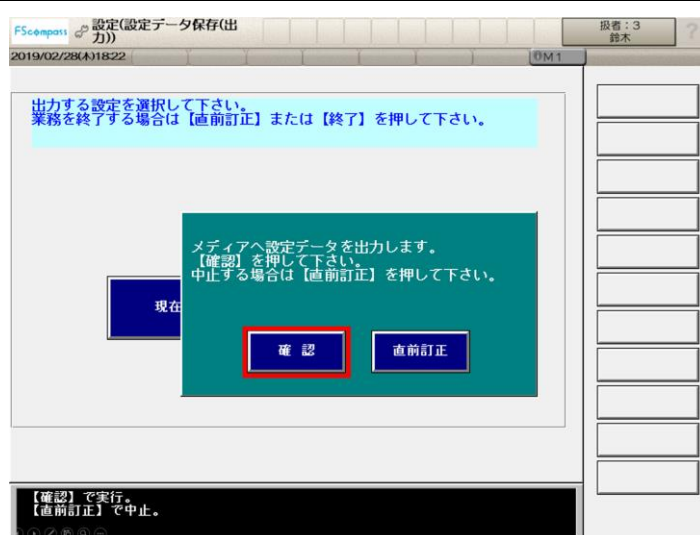

【確認】を押します。

※パスワードが必要な場合は『1414』と入力します。

6: POS からの設定データ出力

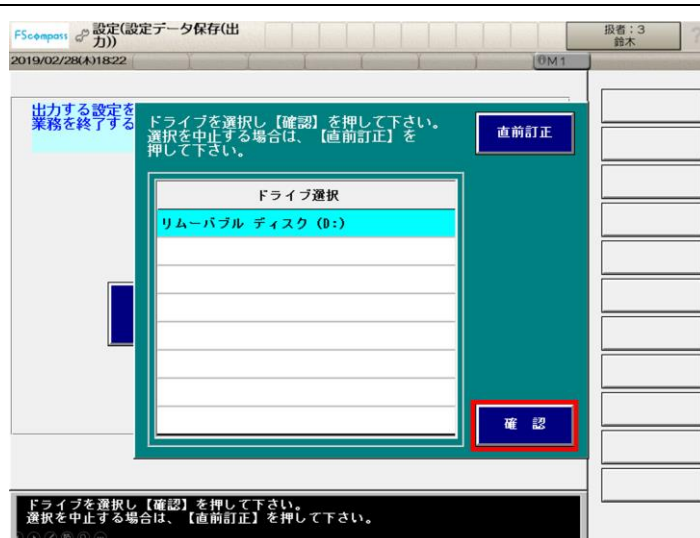

USB メモリが表示されていることを確認し、【確認】を押します。

7: POS からの設定データ出力

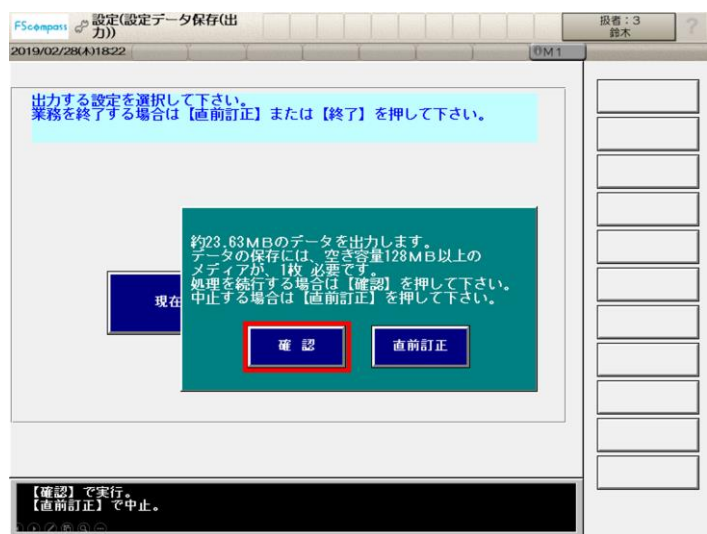

【確認】を押します。

8: POS からの設定データ出力

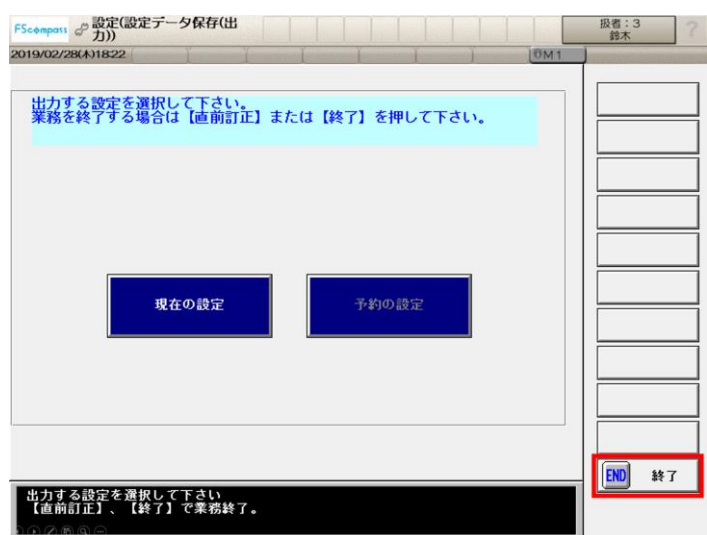

【終了】を押します。

1: PC への設定データロード

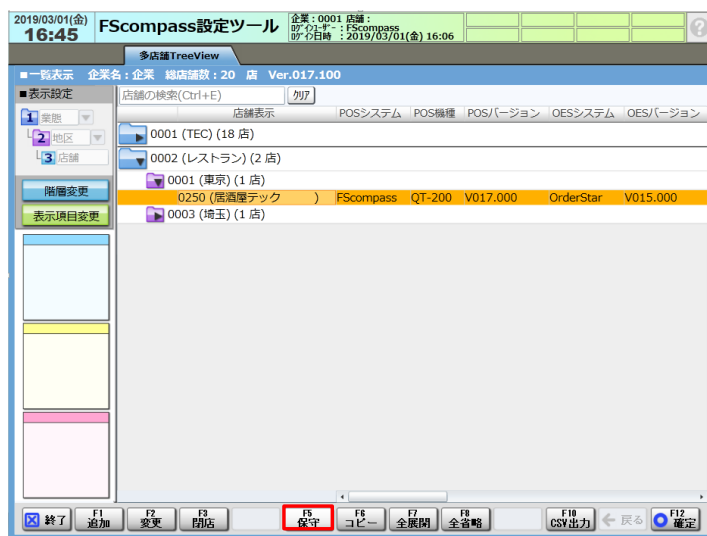

【保守】を押します。

2: PC への設定データロード

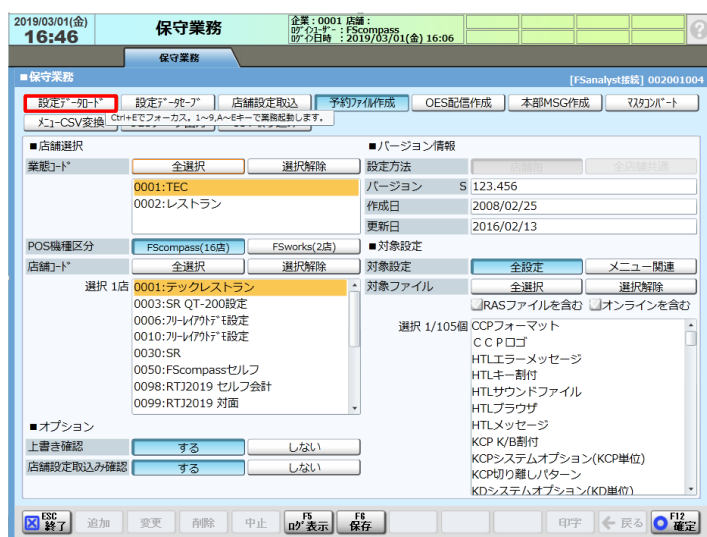

【設定データロード】を押します。

3: PC への設定データロード

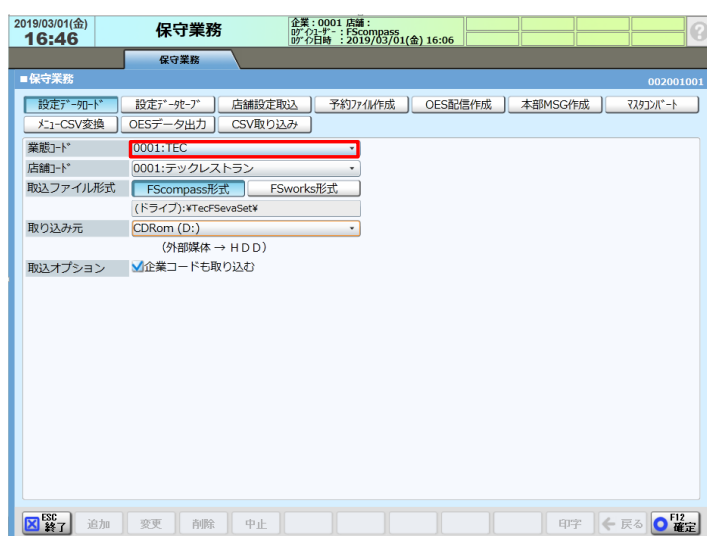

データロード先店舗を選択
します。

【業態コード】を選択します。

赤枠を押します。

4: PC への設定データロード

2019/03/01(金) 16:46 保守業務 企業: 0001 店舗: FScompass 09:15日時: 2019/03/01(金) 16:06

保守業務 002001001

設定データロード 設定データ出力 店舗設定取込 予約ファイル作成 OES配信作成 本部MSG作成 印刷レポート

メニューCSV変換 OESデータ出力 CSV取り込み

業種コード: 0001:TEC

店舗コード: 0001:TEC

取込ファイル形式: 0002:レストラン (ドライブ):*TecFSevaSet*

取り込み元: CDRom (D:) (外部媒体 → HDD)

取込オプション: 企業コードも取り込む

ESC 終了 追加 変更 削除 中止 印刷 戻る F12 確定

データロード先店舗の業態コードを選択します。

5: PC への設定データロード

2019/03/01(金) 16:46 保守業務 企業: 0001 店舗: FScompass 09:15日時: 2019/03/01(金) 16:06

保守業務 002001001

設定データロード 設定データ出力 店舗設定取込 予約ファイル作成 OES配信作成 本部MSG作成 印刷レポート

メニューCSV変換 OESデータ出力 CSV取り込み

業種コード: 0001:TEC

店舗コード: 0001:テックレストラン

取込ファイル形式: FScompass形式 FSworks形式 (ドライブ):*TecFSevaSet*

取り込み元: CDRom (D:) (外部媒体 → HDD)

取込オプション: 企業コードも取り込む

ESC 終了 追加 変更 削除 中止 印刷 戻る F12 確定

「店舗コード」を選択します。
赤枠を押します。

6: PC への設定データロード

2019/03/01(金) 16:46 保守業務 企業: 0001 店舗: FScompass 09:15日時: 2019/03/01(金) 16:06

保守業務 002001001

設定データロード 設定データ出力 店舗設定取込 予約ファイル作成 OES配信作成 本部MSG作成 印刷レポート

メニューCSV変換 OESデータ出力 CSV取り込み

業種コード: 0001:TEC

店舗コード: 0001:テックレストラン

取込ファイル形式: 0001:テックレストラン

取り込み元: 0006:フルレイアウト#設定
0010:フルレイアウト#設定

取込オプション: 0030:SR
0050:FScompassセルフ
0098:RTJ2019 セルフ会計
0099:RTJ2019 対面
0100:ペーカリーデモ設定
0110:対面設定 (改)
0111:展示会2016
0115:セルフ会計設定
0150:BS連動
0155:レストランTEC
0300:八仙閣 中間店
0900:レストランTEC
0008:SR

ESC 終了 追加 変更 削除 中止 印刷 戻る F12 確定

データロード先店舗の店舗コードを選択します。

7: PC への設定データロード

『取得ファイル形式』を『FScompass 形式』に選択します。

8: PC への設定データロード

設定データの取り込み元メディアを選択します。

『取り込み元』を選択します。
赤枠を押します。

9: PC への設定データロード

取り込み元メディアのドライブを選択します。

10: PC への設定データロード



【確定】を押します。

11: PC への設定データロード

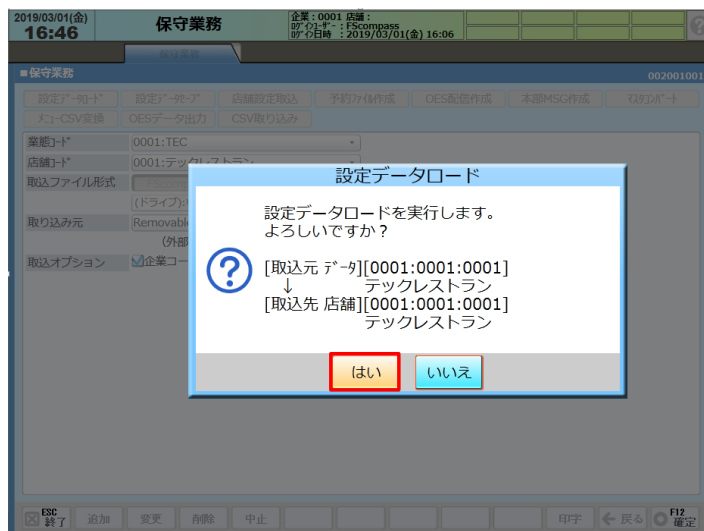

取込元と取込先が同じことを確認します。

【はい】を押します。

12: PC への設定データロード

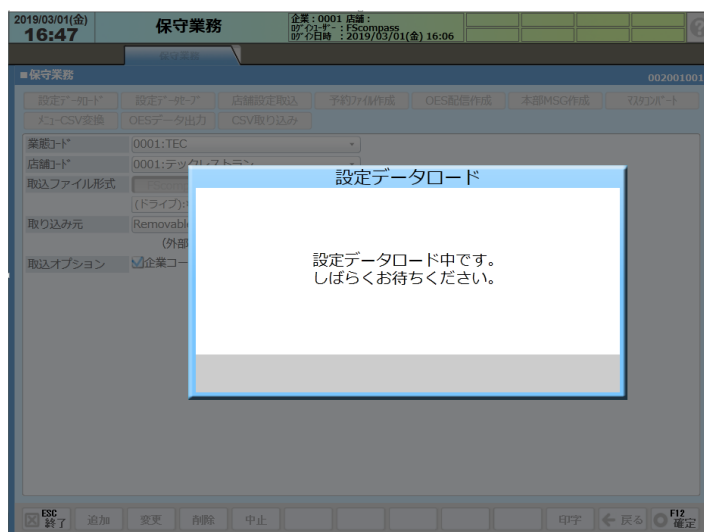

設定データロードが始まります。

13: PC への設定データロード

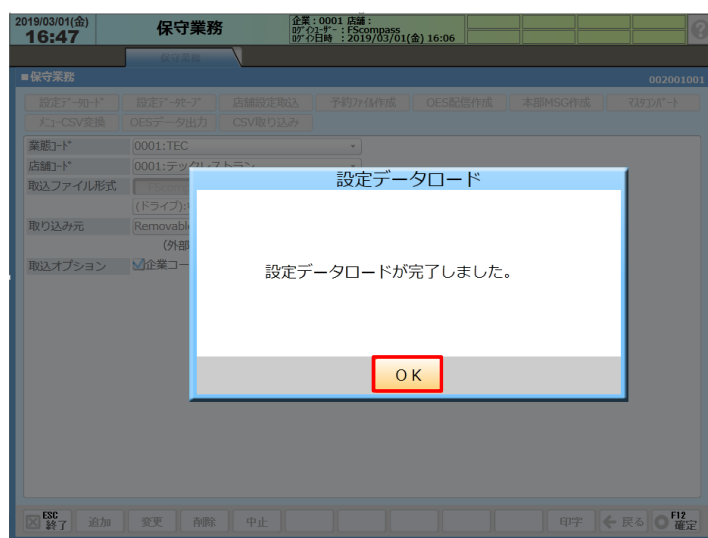

【OK】を押します。

14: PC への設定データロード

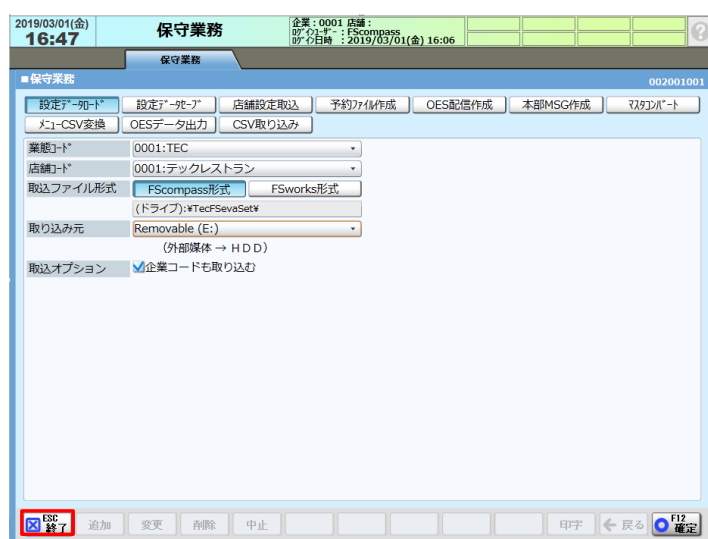

【終了】を押します。

第 2 章 設定変更

2.1 メニューマスタの一物二価運用切替設定

1つのメニューマスタでイートイン単価/税率（10%）とテイクアウト単価/税率（8%）切替が出来る様に一物二価運用の設定を行います。

一物二価運用ではイートインとテイクアウト区別せずに登録後、TO（テイクアウト）ボタンでイートイン⇔テイクアウトの切替を行えます。

■一物二価メニューマスタ作成例

	コード	アイテム	EI単価	EI税率	EI種別	TO単価	TO税率	TO種別
イートイン(EI) テイクアウト(TO)	0001	牛丼	330円	10%	内税	324円	8%	内税

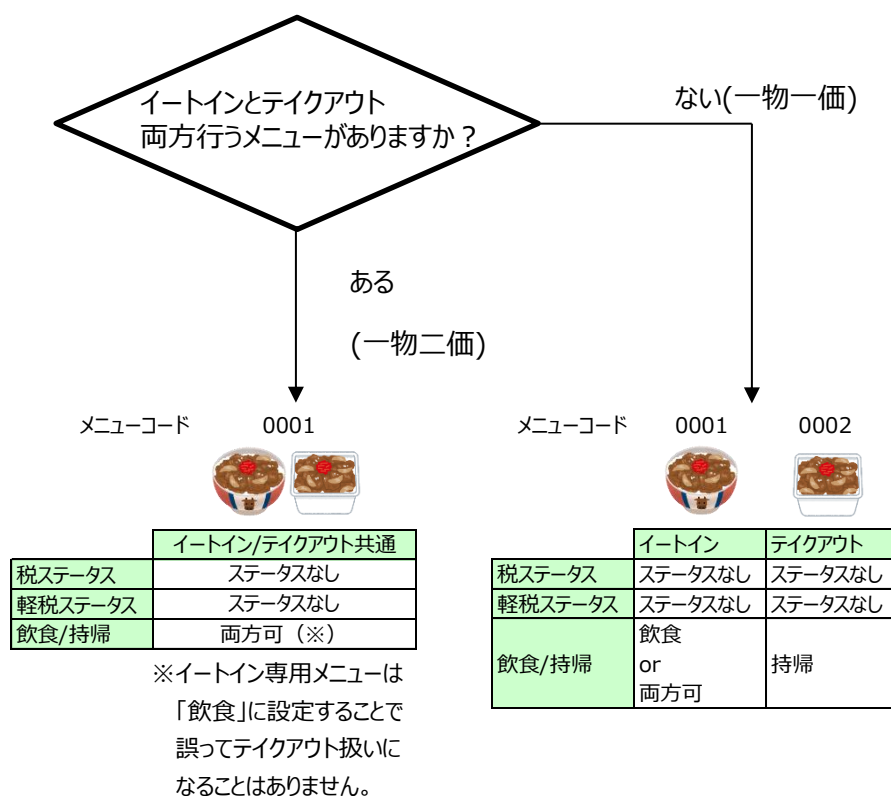

◆イートインとテイクアウトでメニューを別々に作成する（一物一価運用）場合

本手順は不要です。＜消費税設定変更＞に進んでください。

◆メニューマスタの一物二価運用はバージョンが V11 以降の場合のみ可能です。

1: メニューマスタの一物二価運用切替設定



【OES 設定】を押します。

2: メニューマスタの一物二価運用切替設定



【OES システムオプション】を
押します。

3: メニューマスタの一物二価運用切替設定



【設定2】を押します。

4: メニューマスタの一物二価運用切替設定

2018/12/27(木) 19:59 OES設定 企業: 0001 店舗: 原簿課デック
 印刷日時: F5compass 印刷日時: 2018/12/27(木) 19:57

OESシステムオプション設定 005001001

OESオプション CCPオプション KCPオプション HTLオプション KDオプション OTMオプション セルフオプション

事前オプティミズ

設定1 設定2

精算後の伝票No.リセット	する	しない	STN死活監視	しない	する
KPメニュー名称	漢字 1		オゲ-拡張機器へのSTN切離通知	しない	する
CCPメニュー名称	漢字 1		STN自動リポート	する	しない
HTLメニュー名称	漢字 2		STN自動ア-ト又はマリンゲイ時刻	05:00	
KDメニュー名称	漢字 1		上位起動でのHTL通信	しない	する
HTL割付パターン1名称	パターン1		品切れ自動リアル更新	しない	する
HTL割付パターン2名称	パターン2		設定自動リアル更新	しない	する
HTL割付パターン3名称	パターン3		HTLへの調理完了通知	しない	する
HTL割付パターン4名称	パターン4		HTL配膳遅れ通知時間	0 秒	
			チケット軽減税率適用	しない	する

F5 終了 追加 F2 変更 削除 F4 中止 F8 フォント 印字 ← 戻る F12 確定

【変更】を押します。

5: メニューマスタの一物二価運用切替設定

2018/12/27(木) 19:59 OES設定 企業: 0001 店舗: 原簿課デック
 印刷日時: F5compass 印刷日時: 2018/12/27(木) 19:57

OESシステムオプション設定 【変更】 005001001

OESオプション CCPオプション KCPオプション HTLオプション KDオプション OTMオプション セルフオプション

事前オプティミズ

設定1 設定2

精算後の伝票No.リセット	する	しない	STN死活監視	しない	する
KPメニュー名称	漢字 1		オゲ-拡張機器へのSTN切離通知	しない	する
CCPメニュー名称	漢字 1		STN自動リポート	する	しない
HTLメニュー名称	漢字 2		STN自動ア-ト又はマリンゲイ時刻	05:00	
KDメニュー名称	漢字 1		上位起動でのHTL通信	しない	する
HTL割付パターン1名称	パターン1		品切れ自動リアル更新	しない	する
HTL割付パターン2名称	パターン2		設定自動リアル更新	しない	する
HTL割付パターン3名称	パターン3		HTLへの調理完了通知	しない	する
HTL割付パターン4名称	パターン4		HTL配膳遅れ通知時間	0 秒	
			チケット軽減税率適用	しない	する

F5 終了 追加 F2 変更 削除 F4 中止 F8 フォント 印字 ← 戻る F12 確定

【チケット軽減税率適用】を『する』に設定します。

6: メニューマスタの一物二価運用切替設定

2018/12/27(木) 19:59 OES設定 企業: 0001 店舗: 原簿課デック
 印刷日時: F5compass 印刷日時: 2018/12/27(木) 19:57

OESシステムオプション設定 【変更】 005001001

OESオプション CCPオプション KCPオプション HTLオプション KDオプション OTMオプション セルフオプション

事前オプティミズ

設定1 設定2

精算後の伝票No.リセット	する	しない	STN死活監視	しない	する
KPメニュー名称	漢字 1		オゲ-拡張機器へのSTN切離通知	しない	する
CCPメニュー名称	漢字 1		STN自動リポート	する	しない
HTLメニュー名称	漢字 2		STN自動ア-ト又はマリンゲイ時刻	05:00	
KDメニュー名称	漢字 1		上位起動でのHTL通信	しない	する
HTL割付パターン1名称	パターン1		品切れ自動リアル更新	しない	する
HTL割付パターン2名称	パターン2		設定自動リアル更新	しない	する
HTL割付パターン3名称	パターン3		HTLへの調理完了通知	しない	する
HTL割付パターン4名称	パターン4		HTL配膳遅れ通知時間	0 秒	
			チケット軽減税率適用	しない	する

F5 終了 追加 F2 変更 削除 F4 中止 F8 フォント 印字 ← 戻る F12 確定

【確定】を押します。

7: メニューマスタの一物二価運用切替設定

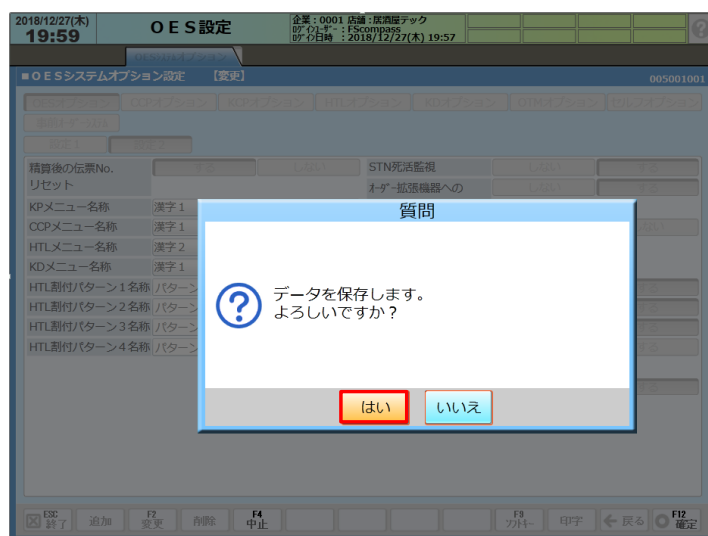

【はい】を押します。

8: メニューマスタの一物二価運用切替設定



【終了】を押します。

2.2 消費税設定変更

『奉仕料の運用』、『10/1～の税運用』を確認し想定される消費税設定を確認します。
尚、下記設定は推奨サンプルとなります。

【注意】 奉仕料の運用をしている場合

奉仕料を請求する運用をされている場合、奉仕料の税計算は「課税5」固定になっておりますので、イトインメニューと奉仕料を同じ課税区分に設定する必要があります。
税計算／端数処理計算は税率単位に一度しか実施してはいけません(国税局見解)
そのためイトインメニューと奉仕料を別の課税区分で設定するのは NG となります。

奉仕料とは：深夜料などのサービスに対して支払う料金

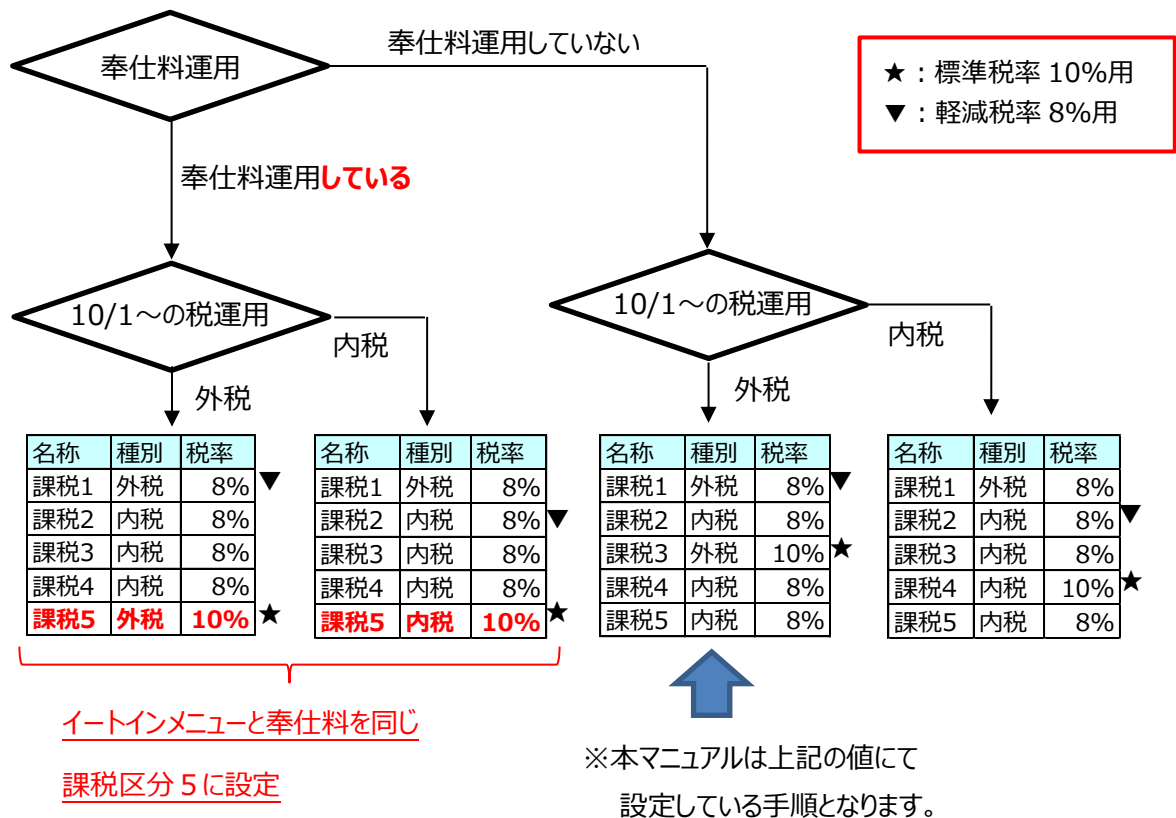

前頁の想定結果をもとに消費税設定の課税区分に
イートインメニュー用の税率 10%課税区分を設定します。

一物二価運用の場合は

[全メニュー課税対象] にイートイン用の課税区分 (★) を設定します。※

[軽減税率 全メニュー課税対象] にテイクアウト用の課税区分 (▼) を設定します。※

※メニュー/PLU の課税ステータスを『ステータスなし』に設定した場合に
参照される課税区分の設定です。

★ [全メニュー課税対象] と ▼ [軽減税率 全メニュー課税対象]

本項目は
2.1 メニューマスタの一物二価運用切替設定
にて [テイクアウト軽減税率適用] を『する』にした場合
表示されます。

No.	名称	種別	税率	No.
1	課税1	外税	8%	和食

◆イートインとテイクアウトでメニューを別々に作成する (一物一価運用) 場合
[軽減税率 全メニュー課税対象] の設定は不要です。

◆メニューマスタの税ステータスが『ステータスなし』以外に設定されている場合は
全メニュー課税対象は参照しませんので、メニューマスタで直接変更が必要です。

◆メニューマスタの一物二価運用はバージョンが V11 以降の場合のみ可能です。

◆本手順は現状設定が課税1を外税 (8%) 運用で使用している場合に、
イートイン用の課税区分を [課税3] に外税 10%に設定して、
[全メニュー課税対象] に [課税3]
[軽減税率 全メニュー課税対象] に [課税1] を設定する手順ついでご説明いたします。

1: 消費税設定変更

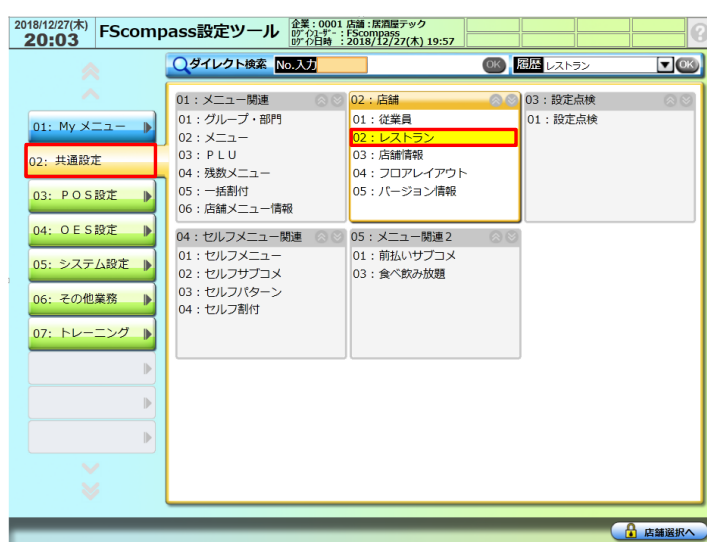

【共通設定】を押します。
 【レストラン】を押します。

2: 消費税設定変更

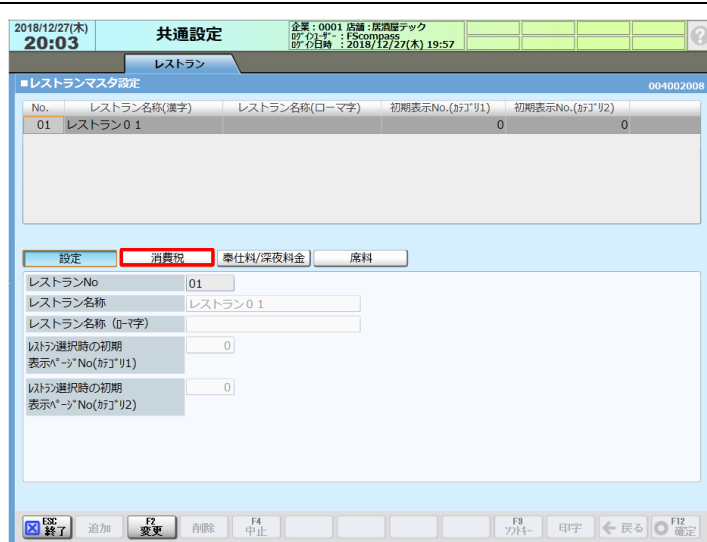

【消費税】を押します。

3: 消費税設定変更



【変更】を押します。

4: 消費税設定変更

No.	名称	種別	税率	No.	課税1
1	課税1	外税	8%	税率	8.00 %
2	課税2	内税	8%	端数処理	切捨て
3	課税3	外税	8%	端数処理単位	1円未満 1.0円未満
4	課税4	内税	8%	種別	外税 内税
5	課税5	外税	8%		

〔全メニュー課税対象〕を確認
します。確認した課税区分を
下記に記載してください。

全メニュー課税対象

※本手順は〔全メニュー課税
対象〕を使用している前提
の確認になります。

5: 消費税設定変更

No.	名称	種別	税率	No.	課税1
1	課税1	外税	8%	税率	8.00 %
2	課税2	内税	8%	端数処理	切捨て
3	課税3	外税	8%	端数処理単位	1円未満 1.0円未満
4	課税4	内税	8%	種別	外税 内税
5	課税5	外税	8%		

手順4で確認した
〔全メニュー課税対象〕に
設定されている
課税区分の〔種別〕を
確認します。確認した〔種別〕
下記に記載してください。
種別

6: 消費税設定変更

No.	名称	種別	税率	No.	課税1
1	課税1	外税	8%	税率	8.00 %
2	課税2	内税	8%	端数処理	切捨て
3	課税3	外税	8%	端数処理単位	1円未満 1.0円未満
4	課税4	内税	8%	種別	外税 内税
5	課税5	外税	8%		

10%課税区分を設定します。
手順4で確認した課税区分
以外の課税区分を選択します。
赤枠を押します。
(この例では〔課税3〕を
使用しています。)

7: 消費税設定変更

2018/12/27(木) 20:03 共通設定 企業: 0001 店舗: 居酒屋テック
 印刷日時: F5compass 印刷日時: 2018/12/27(木) 19:57

レストラン
 レストランマスタ設定 【変更】 004002008

No.	レストラン名称(漢字)	レストラン名称(ローマ字)	初期表示No.(ｶﾞｼﾞﾘ1)	初期表示No.(ｶﾞｼﾞﾘ2)
01	レストラン01		0	0

設定 消費税 奉仕料/深夜料金 庶料

レストランNo 01:レストラン01
 全メニュー課税対象 課税1
 軽減税率 全メニュー課税対象 課税1

No.	名称	種別	税率	No.	課税3
1	課税1	外税	8%	税率	8.00%
2	課税2	内税	8%	端数処理	切捨て
3	課税3	外税	8%	端数処理単位	1円未満 1.0円未満
4	課税4	内税	8%	種別	外税 内税
5	課税5	外税	8%		

F3 終了 追加 F2 変更 削除 F4 中止 F8 フォント 印字 ← 戻る F12 確定

税率を変更します。

赤枠を押して、『1000』と入力します。

8: 消費税設定変更

2018/12/27(木) 20:03 共通設定 企業: 0001 店舗: 居酒屋テック
 印刷日時: F5compass 印刷日時: 2018/12/27(木) 19:57

レストラン
 レストランマスタ設定 【変更】 004002008

No.	レストラン名称(漢字)	レストラン名称(ローマ字)	初期表示No.(ｶﾞｼﾞﾘ1)	初期表示No.(ｶﾞｼﾞﾘ2)
01	レストラン01		0	0

設定 消費税 奉仕料/深夜料金 庶料

レストランNo 01:レストラン01
 全メニュー課税対象 課税1
 軽減税率 全メニュー課税対象 課税1

No.	名称	種別	税率	No.	課税3
1	課税1	外税	8%	税率	10.00%
2	課税2	内税	8%	端数処理	切捨て
3	課税3	外税	10%	端数処理単位	1円未満 1.0円未満
4	課税4	内税	8%	種別	外税 内税
5	課税5	外税	8%		

F3 終了 追加 F2 変更 削除 F4 中止 F8 フォント 印字 ← 戻る F12 確定

税種別に手順5で確認した値を設定します。

〔種別〕を『外税』に設定します。
 (この例では既に設定されているので変更していません。)

9: 消費税設定変更

2018/12/27(木) 20:03 共通設定 企業: 0001 店舗: 居酒屋テック
 印刷日時: F5compass 印刷日時: 2018/12/27(木) 19:57

レストラン
 レストランマスタ設定 【変更】 004002008

No.	レストラン名称(漢字)	レストラン名称(ローマ字)	初期表示No.(ｶﾞｼﾞﾘ1)	初期表示No.(ｶﾞｼﾞﾘ2)
01	レストラン01		0	0

設定 消費税 奉仕料/深夜料金 庶料

レストランNo 01:レストラン01
 全メニュー課税対象 課税1
 軽減税率 全メニュー課税対象 課税1

No.	名称	種別	税率	No.	課税3
1	課税1	外税	8%	税率	10.00%
2	課税2	内税	8%	端数処理	切捨て
3	課税3	外税	10%	端数処理単位	1円未満 1.0円未満
4	課税4	内税	8%	種別	外税 内税
5	課税5	外税	8%		

F3 終了 追加 F2 変更 削除 F4 中止 F8 フォント 印字 ← 戻る F12 確定

〔全メニュー課税対象〕を手順6~8で設定した10%課税区分に変更します。

赤枠を押します。

10: 消費税設定変更

2018/12/27(木) 20:03 共通設定 企業: 0001 店舗: 居酒屋テック
 印字日時: F5compass 2018/12/27(木) 19:57

レストラン
 レストランマスター設定 【変更】 004002008

No.	レストラン名称(漢字)	レストラン名称(ローマ字)	初期表示No.(ｶﾞｺﾞ1)	初期表示No.(ｶﾞｺﾞ2)
01	レストラン01		0	0

設定 消費税 奉仕料/深夜料金 庶料

レストランNo: 01: レストラン01
 全メニュー課税対象: 課税1
 軽減税率 全メニュー課税対象: 非課税

No.	名称	No.	課税3
1	課税1	税率	10.00 %
2	課税2	端数処理	切捨て
3	課税3	端数処理単位	1円未満 10円未満
4	課税4	種別	外税 内税
5	課税5		

F3 終了 F2 追加 F4 変更 F5 削除 F6 中止 F7 フォット F8 印字 F9 戻る F12 確定

『課税3』を選択します。

11: 消費税設定変更

2018/12/27(木) 20:03 共通設定 企業: 0001 店舗: 居酒屋テック
 印字日時: F5compass 2018/12/27(木) 19:57

レストラン
 レストランマスター設定 【変更】 004002008

No.	レストラン名称(漢字)	レストラン名称(ローマ字)	初期表示No.(ｶﾞｺﾞ1)	初期表示No.(ｶﾞｺﾞ2)
01	レストラン01		0	0

設定 消費税 奉仕料/深夜料金 庶料

レストランNo: 01: レストラン01
 全メニュー課税対象: 課税3
 軽減税率 全メニュー課税対象: 課税1

No.	名称	種別	税率	No.	課税3
1	課税1	外税	8%	税率	10.00 %
2	課税2	内税	8%	端数処理	切捨て
3	課税3	外税	10%	端数処理単位	1円未満 10円未満
4	課税4	内税	8%	種別	外税 内税
5	課税5	外税	8%		

F3 終了 F2 追加 F4 変更 F5 削除 F6 中止 F7 フォット F8 印字 F9 戻る F12 確定

【軽減税率 全メニュー課税対象】を手順4で確認した8%課税区分に変更します。

赤枠を押します。

(この例では既に設定されているので変更していません。)

※本手順は一物一価運用の場合は不要です。

12: 消費税設定変更

2018/12/27(木) 20:04 共通設定 企業: 0001 店舗: 居酒屋テック
 印字日時: F5compass 2018/12/27(木) 19:57

レストラン
 レストランマスター設定 【変更】 004002008

No.	レストラン名称(漢字)	レストラン名称(ローマ字)	初期表示No.(ｶﾞｺﾞ1)	初期表示No.(ｶﾞｺﾞ2)
01	レストラン01		0	0

設定 消費税 奉仕料/深夜料金 庶料

レストランNo: 01: レストラン01
 全メニュー課税対象: 課税3
 軽減税率 全メニュー課税対象: 課税1

No.	名称	種別	税率	No.	課税3
1	課税1	外税	8%	税率	10.00 %
2	課税2	内税	8%	端数処理	切捨て
3	課税3	外税	10%	端数処理単位	1円未満 10円未満
4	課税4	内税	8%	種別	外税 内税
5	課税5	外税	8%		

F3 終了 F2 追加 F4 変更 F5 削除 F6 中止 F7 フォット F8 印字 F9 戻る F12 確定

【確定】を押します。

13: 消費税設定変更

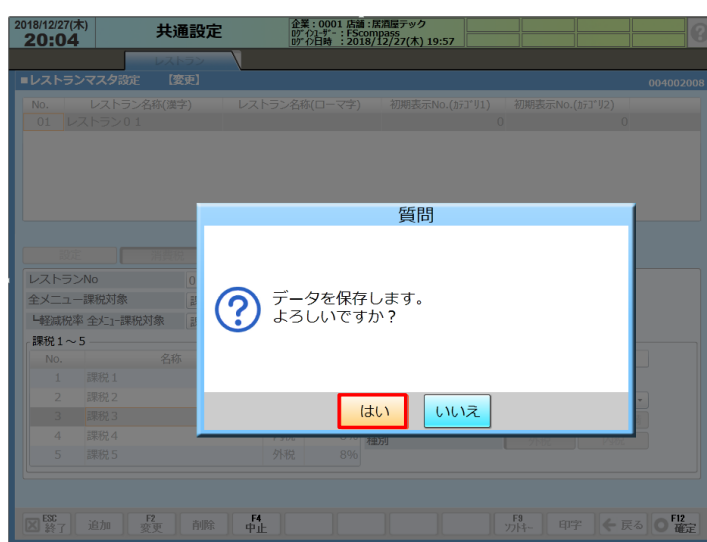

【はい】を押します。

14: 消費税設定変更



この後の設定のために、
今回設定した課税区分
(課税1～5)と税種を記録
します。下記に記載してください。

8%課税区分 税種

10%課税区分 税種

15: 消費税設定変更



【終了】を押します。

2.3 部門マスタ設定変更

部門マスタの [税ステータス] の変更と、[持帰ステータス] の設定を行います。

部門マスタ設定を行うことで、新規にメニューマスタを作成した時に設定された部門マスタの内容がメニューマスタに反映されます。

- ① [税ステータス] を『10%の課税区分』に変更します。※
- ② 一物二価運用の場合は、[軽減税率 税ステータス] を『8%の課税区分』を設定します。※
- ③ [持帰ステータス] を部門に応じて確認、変更を行います。

※ [税ステータス] に『ステータスなし』を設定することで <2.2 消費税設定変更> で [全メニュー課税対象] に設定した課税区分を設定できます。

◆一物一価運用の場合は必要に応じてイートインまたはテイクアウトの部門マスタを新規に作成してください。その際 [税ステータス] はテイクアウト部門の場合は『8%の税課税区分』、イートイン部門の場合は『10%の課税区分』に設定します。

○持帰ステータス

イートインのみの部門 ⇒ 『飲食』

基本はイートインでテイクアウトも可能な部門 ⇒ 『両方可』

基本はテイクアウトでイートインも可能な部門 ⇒ 『持帰』

◆本手順では基本はイートインでテイクアウトも可能な部門の設定として [税ステータス]、テイクアウト用 [税ステータス] に『ステータスなし』を設定し、[持帰ステータス] に『両方可』を設定する手順についてご説明いたします。

1: 部門マスタ設定変更



[グループ・部門] を押します。

2: 部門マスタ設定変更



【部門】を押します。

3: 部門マスタ設定変更



変更する部門を選択します。

赤枠を押します。

(この例ではピザ部門を選択しています。)

4: 部門マスタ設定変更

2018/12/27(木) 20:05 共通設定 企業: 0001 店舗: 居酒屋テック
 印字日時: F5compass 2018/12/27(木) 19:57

グループ・部門 (登録件数: 30件 空白件数: 69件) 004002002

グループ 部門

コード: 0010
 名称(漢字): ピザ
 名称(カナ):

1/2頁 前頁 次頁

コード	名称
0001	前菜
0002	肉料理
0003	魚料理
0004	野菜料理
0005	ライス類
0006	パン
0007	サンドイッチ
0008	サラダ
0009	スープ
0010	ピザ
0011	スパゲティ
0012	セット・コース
0013	ソフトドリンク
0014	アルコール
0015	デザート
0051	ビール

基本設定 詳細設定 周辺機器(HTL)
 周辺機器(CCP) 周辺機器(KP) 周辺機器(KD)

レストランNo. 01:レストラン01
 データカテゴリ メイン サブ コメン セット
 リンクG Pコード 0001:洋食
 単価種別 プリセット オープン
 発注発行対象メニュー 非対象 対象

終了 追加 変更 削除 中止 キー反映

【変更】を押します。

5: 部門マスタ設定変更

2018/12/27(木) 20:05 共通設定 企業: 0001 店舗: 居酒屋テック
 印字日時: F5compass 2018/12/27(木) 19:57

グループ・部門 (登録件数: 30件 空白件数: 69件) 004002002

グループ 部門

コード: 0010
 名称(漢字): ピザ
 名称(カナ):

1/2頁 前頁 次頁

コード	名称
0001	前菜
0002	肉料理
0003	魚料理
0004	野菜料理
0005	ライス類
0006	パン
0007	サンドイッチ
0008	サラダ
0009	スープ
0010	ピザ
0011	スパゲティ
0012	セット・コース
0013	ソフトドリンク
0014	アルコール
0015	デザート
0051	ビール

基本設定 詳細設定 周辺機器(HTL)
 周辺機器(CCP) 周辺機器(KP) 周辺機器(KD)

レストランNo. 01:レストラン01
 データカテゴリ メイン サブ コメン セット
 リンクG Pコード 0001:洋食
 単価種別 プリセット オープン
 発注発行対象メニュー 非対象 対象

終了 追加 変更 削除 中止 キー反映

【詳細設定】を押します。

6: 部門マスタ設定変更

2018/12/27(木) 20:05 共通設定 企業: 0001 店舗: 居酒屋テック
 印字日時: F5compass 2018/12/27(木) 19:57

グループ・部門 (登録件数: 30件 空白件数: 69件) 004002002

グループ 部門

コード: 0010
 名称(漢字): ピザ
 名称(カナ):

1/2頁 前頁 次頁

コード	名称
0001	前菜
0002	肉料理
0003	魚料理
0004	野菜料理
0005	ライス類
0006	パン
0007	サンドイッチ
0008	サラダ
0009	スープ
0010	ピザ
0011	スパゲティ
0012	セット・コース
0013	ソフトドリンク
0014	アルコール
0015	デザート
0051	ビール

基本設定 詳細設定 周辺機器(HTL)
 周辺機器(CCP) 周辺機器(KP) 周辺機器(KD)

課税1 : 外税8%
 軽減税率 税引なし 引なし;課税1

数量加算 不加算 加算
 小計割引/割増 対象 非対象
 持帰ステータス 飲食 両方可 持帰
 その他部門区分 通常部門 その他部門
 メニュー使用 可 不可
 奉仕料引当 奉仕料対象
 HTLおが 持帰景色 しろ 色設定
 自動トッピング なし あり

終了 追加 変更 削除 中止 キー反映

【税率】を変更します。

赤枠を押します。

7: 部門マスタ設定変更

2018/12/27(木) 20:05 共通設定 企業: 0001 店舗: 居酒屋テック
 印: カナ - FSccompass 印: 日付: 2018/12/27(木) 19:57

グループ・部門
 ■グループ・部門マスタ設定 【変更】 (登録件数: 30件 空き件数: 69件) 004002002

グループ: 部門

3-D* 0010
 名称 (漢字) ピザ
 名称 (カナ)

基本設定 詳細設定 周辺機器(HTL)
 周辺機器(CCP) 周辺機器(KP) 周辺機器(KD)

税率区分: 課税1 : 外税8%
 軽減税率 税率区分: **ステータスなし:課税3**
 課税1 : 外税8%
 数量加算
 小計割引/割増: 課税2 : 内税8%
 持帰ステータス: 課税3 : 外税10%
 その他部門区分: 課税4 : 内税8%
 メニュー使用: 課税5 : 外税8%
 非課税
 奉仕料区分: 奉仕料対象
 HTLが非 持帰景色: しろ 色設定
 自動トッピング: なし あり

終了 追加 変更 削除 中止 キー反映 フォット 印字 戻る 確定

『ステータスなし：課税3』を
 選択します。

8: 部門マスタ設定変更

2018/12/27(木) 20:06 共通設定 企業: 0001 店舗: 居酒屋テック
 印: カナ - FSccompass 印: 日付: 2018/12/27(木) 19:57

グループ・部門
 ■グループ・部門マスタ設定 【変更】 (登録件数: 30件 空き件数: 69件) 004002002

グループ: 部門

3-D* 0010
 名称 (漢字) ピザ
 名称 (カナ)

基本設定 詳細設定 周辺機器(HTL)
 周辺機器(CCP) 周辺機器(KP) 周辺機器(KD)

税率区分: ステータスなし:課税3
 軽減税率 税率区分: **ステータスなし:課税1**
 数量加算: 不加算 加算
 小計割引/割増: 対象 非対象
 持帰ステータス: 飲食 両方可 持帰
 その他部門区分: 通常部門 その他部門
 メニュー使用: 可 不可
 奉仕料区分: 奉仕料対象
 HTLが非 持帰景色: しろ 色設定
 自動トッピング: なし あり

終了 追加 変更 削除 中止 キー反映 フォット 印字 戻る 確定

『軽減税率 税率区分』を
 変更します。
 赤枠を押します。
 『ステータスなし：課税1』を
 選択します。
 (この例では既に設定されて
 いるので変更していません。)
**※本手順は一物一価運用の
 場合は不要です。**

9: 部門マスタ設定変更

2018/12/27(木) 20:06 共通設定 企業: 0001 店舗: 居酒屋テック
 印: カナ - FSccompass 印: 日付: 2018/12/27(木) 19:57

グループ・部門
 ■グループ・部門マスタ設定 【変更】 (登録件数: 30件 空き件数: 69件) 004002002

グループ: 部門

3-D* 0010
 名称 (漢字) ピザ
 名称 (カナ)

基本設定 詳細設定 周辺機器(HTL)
 周辺機器(CCP) 周辺機器(KP) 周辺機器(KD)

税率区分: ステータスなし:課税3
 軽減税率 税率区分: ステータスなし:課税1
 数量加算: 不加算 加算
 小計割引/割増: 対象 非対象
 持帰ステータス: 飲食 **両方可** 持帰
 その他部門区分: 通常部門 その他部門
 メニュー使用: 可 不可
 奉仕料区分: 奉仕料対象
 HTLが非 持帰景色: しろ 色設定
 自動トッピング: なし あり

終了 追加 変更 削除 中止 キー反映 フォット 印字 戻る 確定

『持帰ステータス』を変更
 します。
 『両方可』に設定します。

10: 部門マスタ設定変更

2018/12/27(木) 20:06 共通設定 企業: 0001 店舗: 居酒屋テック
 印字日時: FScompass 2018/12/27(木) 19:57

グループ・部門 (登録件数: 30件 空き件数: 69件) 004002002

グループ: 部門

コード: 0010
 名称(漢字): ピザ
 名称(カナ):

コード一覧:
 0001 前菜
 0002 肉料理
 0003 魚料理
 0004 野菜料理
 0005 ライス類
 0006 パン
 0007 サンドイッチ
 0008 サラダ
 0009 スープ
 0010 ピザ
 0011 スパゲティ
 0012 セット・コース
 0013 ソフトドリンク
 0014 アルコール
 0015 デザート
 0051 ビール

基本設定 詳細設定 周辺機器(HTL)
 周辺機器(CCP) 周辺機器(KP) 周辺機器(KD)

税引率: 引なし:課税3
 軽減税率 税引率: 引なし:課税1

数量加算: 不加算 加算
 小計割引/割増: 対象 非対象
 持帰ステータス: 飲食 両方可 持帰
 その他部門区分: 通常部門 その他部門
 メニュー使用: 可 不可
 奉仕料引率: 奉仕料対象
 HTL引率 持帰景色: しろ 色設定
 自動トッピング: なし あり

終了 追加 変更 削除 中止 キー反映 フォット 印字 戻る 確定

【確定】を押します。

11: 部門マスタ設定変更

2018/12/27(木) 20:06 共通設定 企業: 0001 店舗: 居酒屋テック
 印字日時: FScompass 2018/12/27(木) 19:57

グループ・部門 (登録件数: 30件 空き件数: 69件) 004002002

グループ: 部門

コード: 0010
 名称(漢字): ピザ
 名称(カナ):

コード一覧:
 0001 前菜
 0002 肉料理
 0003 魚料理
 0004 野菜料理
 0005 ライス類
 0006 パン
 0007 サンドイッチ
 0008 サラダ
 0009 スープ
 0010 ピザ
 0011 スパゲティ
 0012 セット・コース
 0013 ソフトドリンク
 0014 アルコール
 0015 デザート
 0051 ビール

基本設定 詳細設定 周辺機器(HTL)
 周辺機器(CCP) 周辺機器(KP) 周辺機器(KD)

税引率: 引なし:課税3
 軽減税率 税引率: 引なし:課税1

数量加算: 不加算 加算
 小計割引/割増: 対象 非対象
 持帰ステータス: 飲食 両方可 持帰
 その他部門区分: 通常部門 その他部門
 メニュー使用: 可 不可
 奉仕料引率: 奉仕料対象
 HTL引率 持帰景色: しろ 色設定
 自動トッピング: なし あり

終了 追加 変更 削除 中止 キー反映 フォット 印字 戻る 確定

質問
 データを保存します。
 よろしいですか?
 はい いいえ

【はい】を押します。

12: 部門マスタ設定変更

2018/12/27(木) 20:06 共通設定 企業: 0001 店舗: 居酒屋テック
 印字日時: FScompass 2018/12/27(木) 19:57

グループ・部門 (登録件数: 30件 空き件数: 69件) 004002002

グループ: 部門

コード: 0010
 名称(漢字): ピザ
 名称(カナ):

コード一覧:
 0001 前菜
 0002 肉料理
 0003 魚料理
 0004 野菜料理
 0005 ライス類
 0006 パン
 0007 サンドイッチ
 0008 サラダ
 0009 スープ
 0010 ピザ
 0011 スパゲティ
 0012 セット・コース
 0013 ソフトドリンク
 0014 アルコール
 0015 デザート
 0051 ビール

基本設定 詳細設定 周辺機器(HTL)
 周辺機器(CCP) 周辺機器(KP) 周辺機器(KD)

税引率: 引なし:課税3
 軽減税率 税引率: 引なし:課税1

数量加算: 不加算 加算
 小計割引/割増: 対象 非対象
 持帰ステータス: 飲食 両方可 持帰
 その他部門区分: 通常部門 その他部門
 メニュー使用: 可 不可
 奉仕料引率: 奉仕料対象
 HTL引率 持帰景色: しろ 色設定
 自動トッピング: なし あり

終了 追加 変更 削除 中止 キー反映 フォット 印字 戻る 確定

他部門についても同様に設定を行います。すべての部門設定が完了したら、【終了】を押してください。

※一物一価運用の場合は
イートインまたはテイクアウト部門を必要に応じて新規に作成して下さい。

2.4 メニューマスタ設定変更

メニューマスタの [税ステータス] の変更と、[持帰ステータス] の設定を行います。

また、今回の増税のタイミングで [単価] を変更する場合は合わせて設定します。

- ① 単価を変更する場合は [単価] の変更を行います。
- ② 一物二価運用の場合は、[単価(TO 用)] を設定します。
- ④ [税ステータス] を『10%の課税区分』に変更します。※
- ⑤ 一物二価運用の場合は、[税ステータス(TO 用)] を『8%の課税区分』に設定します。※
- ⑥ [持帰ステータス] をメニューに応じて確認、変更を行います。

※ [税ステータス] に『ステータスなし』を設定することで < 2.2 消費税設定変更 > で

[全メニュー課税対象] に設定した課税区分を設定できます。

- ◆ **一物一価運用の場合は必要に応じてイートインまたはテイクアウトのメニューマスタを新規に作成してください。その際 [税ステータス] はテイクアウトメニューの場合は『8%の税課税区分』、イートインメニューの場合は『10%の課税区分』に設定します。**
- ◆ **サブメニューの場合は合わせて [サブ単価]、[サブ単価(TO 用)] の設定を行います。**

○ 持帰ステータス

イートインのみのメニュー ⇒ 『飲食』

基本はイートインでテイクアウトも可能なメニュー ⇒ 『両方可』

基本はテイクアウトでイートインも可能なメニュー ⇒ 『持帰』

- ◆ **本手順では基本はイートインでテイクアウトも可能なメニューの設定として [税ステータス]、[税ステータス(TO 用)] に『ステータスなし』を設定し、[持帰ステータス] に『両方可』を設定し、単価変更を行う手順についてご説明いたします。**

1: メニューマスタ設定変更



[メニュー] を押します。

2: メニューマスタ設定変更



[項目]を押します。

3: メニューマスタ設定変更

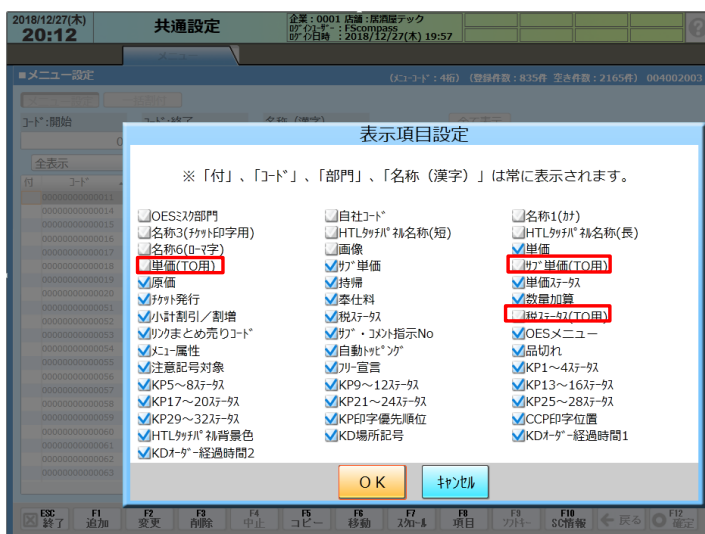

[単価(TO用)] と
[税フリット(TO用)]
[フリット単価(TO用)] にチェック
を入れます。

※本手順は一物一価運用の
場合は不要です。

※サブ単価はサブメニューで
サブ単価を使用していない
場合はチェック不要です。

4: メニューマスタ設定変更

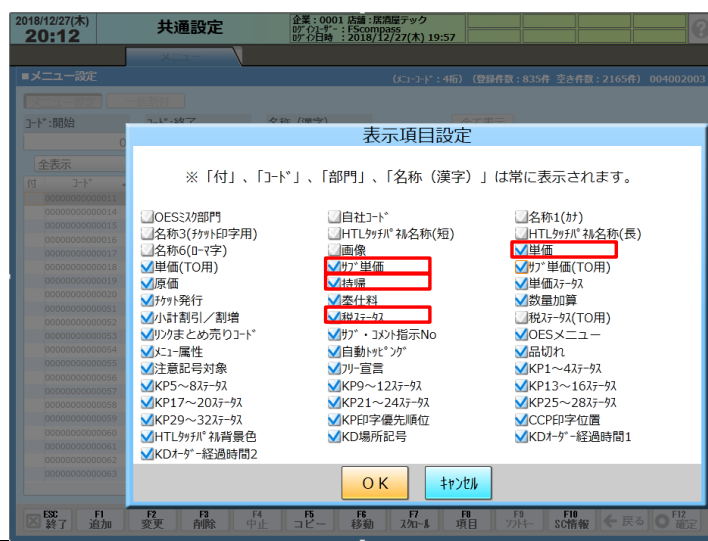

[単価]、[サブ単価]
[持帰] [税ステータス] に
チェックが入っていることを確認
します。

※サブ単価はサブメニューで
サブ単価を使用していない
場合はチェック不要です。

5: メニューマスタ設定変更

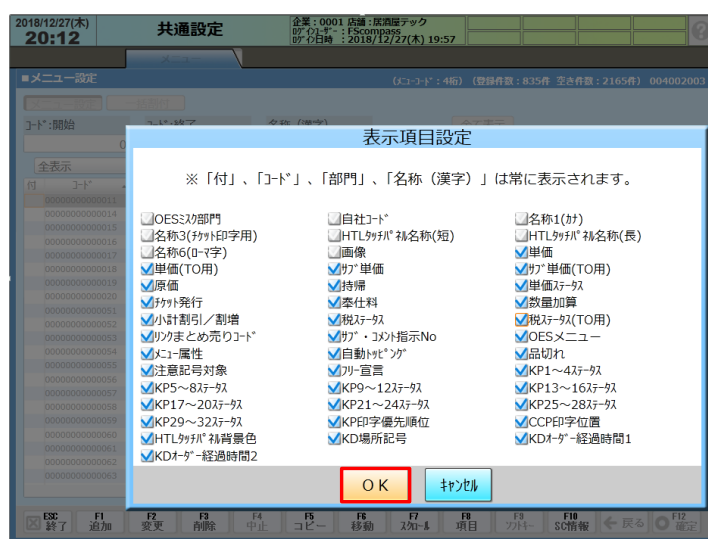

【OK】を押します。

6: メニューマスタ設定変更



表示される項目は設定によって
異なりますので、設定する項目が
画面に表示されていない場合は
右にスクロールしてください。

7: メニューマスタ設定変更

2018/12/27(木) 20:12 共通設定 企業: 0001 店舗: 既着席デック
印字日時: 2018/12/27(木) 19:57

メニュー (メニューコード: 4桁) (登録件数: 835件 空白件数: 2165件) 004002003

メニュー設定 一括割付

コード:開始 0 ~ 0 & 名称 (漢字) 全表示 絞り込み

付	コード	部門	名称 (漢字)	単価	単価TO	切単価	切TO	原価	持帰り	オアプ	抄
	00000000000011		0010ミックスピザ	1,200	1,200	0	0	400.00	飲食持帰り可	プリセット	新
	00000000000014		0003カニコロッケ	900	800	0	0	340.00	飲食持帰り可	プリセット	新
	00000000000015		0003クリームコロッケ	880	0	0	0	340.00	飲食持帰り可	プリセット	新
	00000000000016		0003野菜コロッケ	880	0	0	0	340.00	飲食持帰り可	プリセット	新
	00000000000017		0003コロッケ	880	0	0	0	340.00	飲食持帰り可	プリセット	新
	00000000000018		0002ヒシカツ	780	0	0	0	300.00	飲食持帰り可	プリセット	新
	00000000000019		0002ロースカツ	780	0	0	0	300.00	飲食持帰り可	プリセット	新
	00000000000020		0012カツセット	980	0	0	0	380.00	飲食持帰り可	プリセット	新
	00000000000051		0005ビーフカレー甘口	550	0	0	0	200.00	飲食持帰り可	プリセット	新
	00000000000052		0005チキンカレー甘口	400	0	0	0	180.00	飲食持帰り可	プリセット	新
	00000000000053		0005ポークカレー甘口	500	0	0	0	180.00	飲食持帰り可	プリセット	新
	00000000000054		0005ハヤシライス	600	0	0	0	180.00	飲食持帰り可	プリセット	新
	00000000000055		0005オムライス	780	0	0	0	180.00	飲食持帰り可	プリセット	新
	00000000000056		0005チキンライス	550	0	0	0	190.00	飲食持帰り可	プリセット	新
	00000000000057		0005グラタン	680	0	0	0	200.00	飲食持帰り可	プリセット	新
	00000000000058		0005カニピラフ	780	0	0	0	300.00	飲食持帰り可	プリセット	新
	00000000000059		0005エビピラフ	780	0	0	0	290.00	飲食持帰り可	プリセット	新
	00000000000060		0005トリア	680	0	0	0	260.00	飲食持帰り可	プリセット	新
	00000000000061		0005ライス	180	0	0	0	50.00	飲食持帰り可	プリセット	新
	00000000000062		0005ライス 大盛り	270	0	0	0	65.00	飲食持帰り可	プリセット	新
	00000000000063		0005エビグラタン	780	0	0	0	280.00	飲食持帰り可	プリセット	新

F3 終了 F1 追加 F2 変更 F3 削除 F4 中止 F5 コピー F6 移動 F7 追加 F8 項目 F9 フォット F10 SC情報 ← 戻る F12 確定

変更するメニューを選択します。

赤枠を押します。

(この例ではクリームコロッケを選択しています。)

8: メニューマスタ設定変更

2018/12/27(木) 20:12 共通設定 企業: 0001 店舗: 既着席デック
印字日時: 2018/12/27(木) 19:57

メニュー (メニューコード: 4桁) (登録件数: 835件 空白件数: 2165件) 004002003

メニュー設定 一括割付

コード:開始 0 ~ 0 & 名称 (漢字) 全表示 絞り込み

付	コード	部門	名称 (漢字)	単価	単価TO	切単価	切TO	原価	持帰り	オアプ	抄
	00000000000011		0010ミックスピザ	1,200	1,200	0	0	400.00	飲食持帰り可	プリセット	新
	00000000000014		0003カニコロッケ	900	800	0	0	340.00	飲食持帰り可	プリセット	新
	00000000000015		0003クリームコロッケ	880	900	0	0	340.00	飲食持帰り可	プリセット	新
	00000000000016		0003野菜コロッケ	880	0	0	0	340.00	飲食持帰り可	プリセット	新
	00000000000017		0003コロッケ	880	0	0	0	340.00	飲食持帰り可	プリセット	新
	00000000000018		0002ヒシカツ	780	0	0	0	300.00	飲食持帰り可	プリセット	新
	00000000000019		0002ロースカツ	780	0	0	0	300.00	飲食持帰り可	プリセット	新
	00000000000020		0012カツセット	980	0	0	0	380.00	飲食持帰り可	プリセット	新
	00000000000051		0005ビーフカレー甘口	550	0	0	0	200.00	飲食持帰り可	プリセット	新
	00000000000052		0005チキンカレー甘口	400	0	0	0	180.00	飲食持帰り可	プリセット	新
	00000000000053		0005ポークカレー甘口	500	0	0	0	180.00	飲食持帰り可	プリセット	新
	00000000000054		0005ハヤシライス	600	0	0	0	180.00	飲食持帰り可	プリセット	新
	00000000000055		0005オムライス	780	0	0	0	180.00	飲食持帰り可	プリセット	新
	00000000000056		0005チキンライス	550	0	0	0	190.00	飲食持帰り可	プリセット	新
	00000000000057		0005グラタン	680	0	0	0	200.00	飲食持帰り可	プリセット	新
	00000000000058		0005カニピラフ	780	0	0	0	300.00	飲食持帰り可	プリセット	新
	00000000000059		0005エビピラフ	780	0	0	0	290.00	飲食持帰り可	プリセット	新
	00000000000060		0005トリア	680	0	0	0	260.00	飲食持帰り可	プリセット	新
	00000000000061		0005ライス	180	0	0	0	50.00	飲食持帰り可	プリセット	新
	00000000000062		0005ライス 大盛り	270	0	0	0	65.00	飲食持帰り可	プリセット	新
	00000000000063		0005エビグラタン	780	0	0	0	280.00	飲食持帰り可	プリセット	新

F3 終了 F1 追加 F2 変更 F3 削除 F4 中止 F5 コピー F6 移動 F7 追加 F8 項目 F9 フォット F10 SC情報 ← 戻る F12 確定

単価を変更します。

[単価] 列の変更するメニュー行を選択します。

赤枠をダブルクリックします。

900 円に単価変更するとして『900』と入力します。

9: メニューマスタ設定変更

2018/12/27(木) 20:12 共通設定 企業: 0001 店舗: 既着席デック
印字日時: 2018/12/27(木) 19:57

メニュー (メニューコード: 4桁) (登録件数: 835件 空白件数: 2165件) 004002003

メニュー設定 一括割付

コード:開始 0 ~ 0 & 名称 (漢字) 全表示 絞り込み

付	コード	部門	名称 (漢字)	単価	単価TO	切単価	切TO	原価	持帰り	オアプ	抄
	00000000000011		0010ミックスピザ	1,200	1,200	0	0	400.00	飲食持帰り可	プリセット	新
	00000000000014		0003カニコロッケ	900	800	0	0	340.00	飲食持帰り可	プリセット	新
	00000000000015		0003クリームコロッケ	880	900	0	0	340.00	飲食持帰り可	プリセット	新
	00000000000016		0003野菜コロッケ	880	0	0	0	340.00	飲食持帰り可	プリセット	新
	00000000000017		0003コロッケ	880	0	0	0	340.00	飲食持帰り可	プリセット	新
	00000000000018		0002ヒシカツ	780	0	0	0	300.00	飲食持帰り可	プリセット	新
	00000000000019		0002ロースカツ	780	0	0	0	300.00	飲食持帰り可	プリセット	新
	00000000000020		0012カツセット	980	0	0	0	380.00	飲食持帰り可	プリセット	新
	00000000000051		0005ビーフカレー甘口	550	0	0	0	200.00	飲食持帰り可	プリセット	新
	00000000000052		0005チキンカレー甘口	400	0	0	0	180.00	飲食持帰り可	プリセット	新
	00000000000053		0005ポークカレー甘口	500	0	0	0	180.00	飲食持帰り可	プリセット	新
	00000000000054		0005ハヤシライス	600	0	0	0	180.00	飲食持帰り可	プリセット	新
	00000000000055		0005オムライス	780	0	0	0	180.00	飲食持帰り可	プリセット	新
	00000000000056		0005チキンライス	550	0	0	0	190.00	飲食持帰り可	プリセット	新
	00000000000057		0005グラタン	680	0	0	0	200.00	飲食持帰り可	プリセット	新
	00000000000058		0005カニピラフ	780	0	0	0	300.00	飲食持帰り可	プリセット	新
	00000000000059		0005エビピラフ	780	0	0	0	290.00	飲食持帰り可	プリセット	新
	00000000000060		0005トリア	680	0	0	0	260.00	飲食持帰り可	プリセット	新
	00000000000061		0005ライス	180	0	0	0	50.00	飲食持帰り可	プリセット	新
	00000000000062		0005ライス 大盛り	270	0	0	0	65.00	飲食持帰り可	プリセット	新
	00000000000063		0005エビグラタン	780	0	0	0	280.00	飲食持帰り可	プリセット	新

F3 終了 F1 追加 F2 変更 F3 削除 F4 中止 F5 コピー F6 移動 F7 追加 F8 項目 F9 フォット F10 SC情報 ← 戻る F12 確定

テイクアウト用単価を変更します。

[単価 TO] 列の変更するメニュー行を選択します。

赤枠をダブルクリックします。

900 円に単価変更するとして『900』と入力します。

※本手順は一物一価運用の場合は不要です。

10: メニューマスタ設定変更

2018/12/27(木) 20:13 共通設定 企業: 0001 店舗: 原酒蔵テック
 印刷日時: 2018/12/27(木) 19:57

メニュー

メニュー設定 (メニュー: 4桁) (登録件数: 835件 空白件数: 2165件) 004002003

コード:開始 コード:終了 名称 (漢字) 全表示 絞り込み

全表示 00000000000015: クリームコロック 1/1頁 前頁 次頁 <左へ 右へ>

付	コード	部門	名称 (漢字)	単価	単価TO	切単価	切TO	原価	持帰り	オープン	切
	00000000000011		0010ミックスピザ	1,200	1,200	0	0	400.00	飲食持帰り可	プリセット	新
	00000000000014		0003カニコロック	900	800	0	0	340.00	飲食持帰り可	プリセット	新
	00000000000015		0003クリームコロック	900	900	0	0	340.00	飲食持帰り可	プリセット	新
	00000000000016		0003野菜コロック	880	0	0	0	340.00	飲食持帰り可	プリセット	新
	00000000000017		0003コロック	880	0	0	0	340.00	飲食持帰り可	プリセット	新
	00000000000018		0002ピザカツ	780	0	0	0	300.00	飲食持帰り可	プリセット	新
	00000000000019		0002ロールカツ	780	0	0	0	300.00	飲食持帰り可	プリセット	新
	00000000000020		0012カセット	980	0	0	0	380.00	飲食持帰り可	プリセット	新
	00000000000051		0005ビーフカレー甘口	550	0	0	0	200.00	飲食持帰り可	プリセット	新
	00000000000052		0005チキンカレー甘口	400	0	0	0	180.00	飲食持帰り可	プリセット	新
	00000000000053		0005ポークカレー甘口	500	0	0	0	180.00	飲食持帰り可	プリセット	新
	00000000000054		0005ハヤシライス	600	0	0	0	180.00	飲食持帰り可	プリセット	新
	00000000000055		0005オムライス	780	0	0	0	180.00	飲食持帰り可	プリセット	新
	00000000000056		0005チキンライス	550	0	0	0	190.00	飲食持帰り可	プリセット	新
	00000000000057		0005サラダ	680	0	0	0	200.00	飲食持帰り可	プリセット	新
	00000000000058		0005カニピラフ	780	0	0	0	300.00	飲食持帰り可	プリセット	新
	00000000000059		0005エビピラフ	780	0	0	0	290.00	飲食持帰り可	プリセット	新
	00000000000060		0005トリア	680	0	0	0	260.00	飲食持帰り可	プリセット	新
	00000000000061		0005ライス	180	0	0	0	50.00	飲食持帰り可	プリセット	新
	00000000000062		0005ライス 大盛り	270	0	0	0	65.00	飲食持帰り可	プリセット	新
	00000000000063		0005エビピラタン	780	0	0	0	280.00	飲食持帰り可	プリセット	新

F3 終了 F1 追加 F2 変更 F3 削除 F4 中止 F5 コピー F6 移動 F7 追加 F8 項目 F9 フォット F10 SC情報 ← 戻る F12 確定

サブ単価を変更します。

[サブ単価] 列の変更する

メニュー行を選択します。

赤枠をダブルクリックします。

サブメニュー単価を入力します。

※本手順はサブメニューではない場合は不要です。

11: メニューマスタ設定変更

2018/12/27(木) 20:13 共通設定 企業: 0001 店舗: 原酒蔵テック
 印刷日時: 2018/12/27(木) 19:57

メニュー

メニュー設定 (メニュー: 4桁) (登録件数: 835件 空白件数: 2165件) 004002003

コード:開始 コード:終了 名称 (漢字) 全表示 絞り込み

全表示 00000000000015: クリームコロック 1/1頁 前頁 次頁 <左へ 右へ>

付	コード	部門	名称 (漢字)	単価	単価TO	切単価	切TO	原価	持帰り	オープン	切
	00000000000011		0010ミックスピザ	1,200	1,200	0	0	400.00	飲食持帰り可	プリセット	新
	00000000000014		0003カニコロック	900	800	0	0	340.00	飲食持帰り可	プリセット	新
	00000000000015		0003クリームコロック	900	900	0	0	340.00	飲食持帰り可	プリセット	新
	00000000000016		0003野菜コロック	880	0	0	0	340.00	飲食持帰り可	プリセット	新
	00000000000017		0003コロック	880	0	0	0	340.00	飲食持帰り可	プリセット	新
	00000000000018		0002ピザカツ	780	0	0	0	300.00	飲食持帰り可	プリセット	新
	00000000000019		0002ロールカツ	780	0	0	0	300.00	飲食持帰り可	プリセット	新
	00000000000020		0012カセット	980	0	0	0	380.00	飲食持帰り可	プリセット	新
	00000000000051		0005ビーフカレー甘口	550	0	0	0	200.00	飲食持帰り可	プリセット	新
	00000000000052		0005チキンカレー甘口	400	0	0	0	180.00	飲食持帰り可	プリセット	新
	00000000000053		0005ポークカレー甘口	500	0	0	0	180.00	飲食持帰り可	プリセット	新
	00000000000054		0005ハヤシライス	600	0	0	0	180.00	飲食持帰り可	プリセット	新
	00000000000055		0005オムライス	780	0	0	0	180.00	飲食持帰り可	プリセット	新
	00000000000056		0005チキンライス	550	0	0	0	190.00	飲食持帰り可	プリセット	新
	00000000000057		0005サラダ	680	0	0	0	200.00	飲食持帰り可	プリセット	新
	00000000000058		0005カニピラフ	780	0	0	0	300.00	飲食持帰り可	プリセット	新
	00000000000059		0005エビピラフ	780	0	0	0	290.00	飲食持帰り可	プリセット	新
	00000000000060		0005トリア	680	0	0	0	260.00	飲食持帰り可	プリセット	新
	00000000000061		0005ライス	180	0	0	0	50.00	飲食持帰り可	プリセット	新
	00000000000062		0005ライス 大盛り	270	0	0	0	65.00	飲食持帰り可	プリセット	新
	00000000000063		0005エビピラタン	780	0	0	0	280.00	飲食持帰り可	プリセット	新

F3 終了 F1 追加 F2 変更 F3 削除 F4 中止 F5 コピー F6 移動 F7 追加 F8 項目 F9 フォット F10 SC情報 ← 戻る F12 確定

サブテイクアウト単価を変更します。

[サブ TO] 列の変更する

メニュー行を選択します。

赤枠をダブルクリックします。

サブメニュー単価を入力します。

※本手順は一物一価運用
 またはサブメニューでない
 場合は不要です。

12: メニューマスタ設定変更

2018/12/27(木) 20:13 共通設定 企業: 0001 店舗: 原酒蔵テック
 印刷日時: 2018/12/27(木) 19:57

メニュー

メニュー設定 (メニュー: 4桁) (登録件数: 835件 空白件数: 2165件) 004002003

コード:開始 コード:終了 名称 (漢字) 全表示 絞り込み

全表示 00000000000015: クリームコロック 1/1頁 前頁 次頁 <左へ 右へ>

付	コード	部門	名称 (漢字)	単価	単価TO	切単価	切TO	原価	持帰り	オープン	切	仕料	加算	小計割	
	00000000000011		0010ミックスピザ	1,200	1,200	0	0	400.00	飲食持帰り可	プリセット	新	非対象	仕料対象外	加算	対価
	00000000000014		0003カニコロック	900	800	0	0	340.00	飲食持帰り可	プリセット	新	非対象	仕料対象外	加算	対価
	00000000000015		0003クリームコロック	900	900	0	0	340.00	飲食持帰り可	プリセット	新	非対象	仕料対象外	加算	対価
	00000000000016		0003野菜コロック	880	0	0	0	340.00	飲食持帰り可	プリセット	新	非対象	仕料対象外	加算	対価
	00000000000017		0003コロック	880	0	0	0	340.00	飲食持帰り可	プリセット	新	非対象	仕料対象外	加算	対価
	00000000000018		0002ピザカツ	780	0	0	0	300.00	飲食持帰り可	プリセット	新	非対象	仕料対象外	加算	対価
	00000000000019		0002ロールカツ	780	0	0	0	300.00	飲食持帰り可	プリセット	新	非対象	仕料対象外	加算	対価
	00000000000020		0012カセット	980	0	0	0	380.00	飲食持帰り可	プリセット	新	非対象	仕料対象外	加算	対価
	00000000000051		0005ビーフカレー甘口	550	0	0	0	200.00	飲食持帰り可	プリセット	新	非対象	仕料対象外	加算	対価
	00000000000052		0005チキンカレー甘口	400	0	0	0	180.00	飲食持帰り可	プリセット	新	非対象	仕料対象外	加算	対価
	00000000000053		0005ポークカレー甘口	500	0	0	0	180.00	飲食持帰り可	プリセット	新	非対象	仕料対象外	加算	対価
	00000000000054		0005ハヤシライス	600	0	0	0	180.00	飲食持帰り可	プリセット	新	非対象	仕料対象外	加算	対価
	00000000000055		0005オムライス	780	0	0	0	180.00	飲食持帰り可	プリセット	新	非対象	仕料対象外	加算	対価
	00000000000056		0005チキンライス	550	0	0	0	190.00	飲食持帰り可	プリセット	新	非対象	仕料対象外	加算	対価
	00000000000057		0005サラダ	680	0	0	0	200.00	飲食持帰り可	プリセット	新	非対象	仕料対象外	加算	対価
	00000000000058		0005カニピラフ	780	0	0	0	300.00	飲食持帰り可	プリセット	新	非対象	仕料対象外	加算	対価
	00000000000059		0005エビピラフ	780	0	0	0	290.00	飲食持帰り可	プリセット	新	非対象	仕料対象外	加算	対価
	00000000000060		0005トリア	680	0	0	0	260.00	飲食持帰り可	プリセット	新	非対象	仕料対象外	加算	対価
	00000000000061		0005ライス	180	0	0	0	50.00	飲食持帰り可	プリセット	新	非対象	仕料対象外	加算	対価
	00000000000062		0005ライス 大盛り	270	0	0	0	65.00	飲食持帰り可	プリセット	新	非対象	仕料対象外	加算	対価
	00000000000063		0005エビピラタン	780	0	0	0	280.00	飲食持帰り可	プリセット	新	非対象	仕料対象外	加算	対価

F3 終了 F1 追加 F2 変更 F3 削除 F4 中止 F5 コピー F6 移動 F7 追加 F8 項目 F9 フォット F10 SC情報 ← 戻る F12 確定

持帰りステータスを変更
 します。

[持帰り] 列の変更する

メニュー行を選択します。

赤枠をダブルクリックします。

13: メニューマスタ設定変更

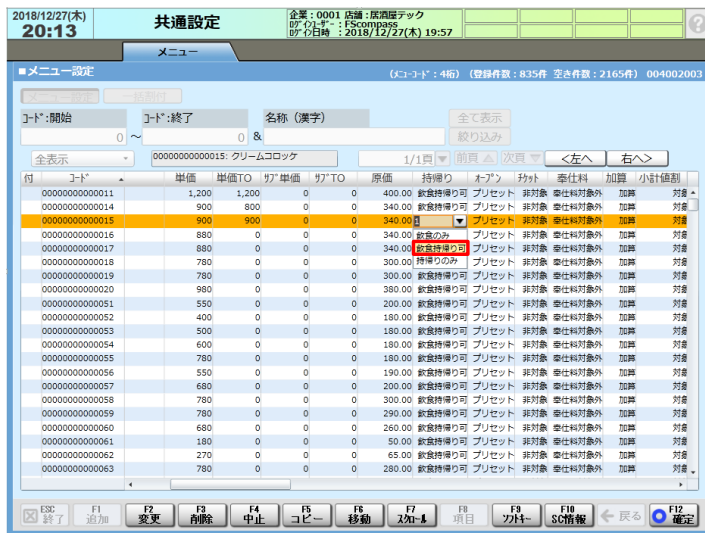

『飲食持帰り可』に設定
します。
(この例では既に設定されて
いるので変更しません。)

14: メニューマスタ設定変更

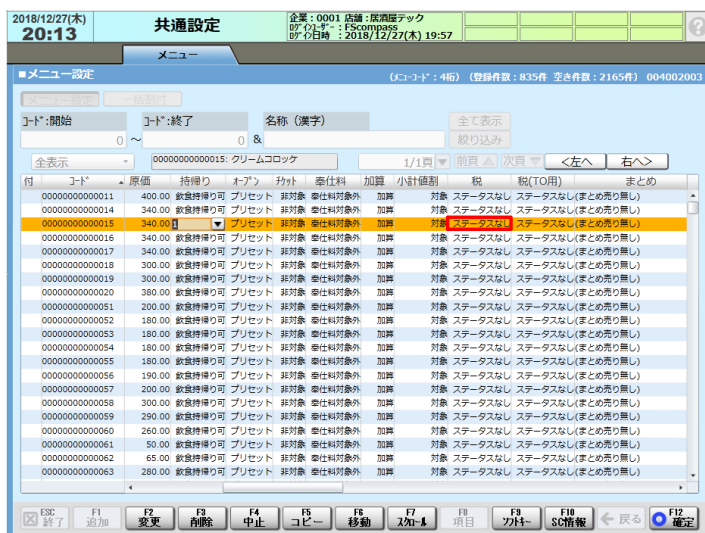

税ステータスを変更します。

[税] 列の変更する
メニュー行を選択します。
赤枠をダブルクリックします。
『ステータスなし』に設定
します。(この例では既に設定
されているので変更しません。)

15: メニューマスタ設定変更

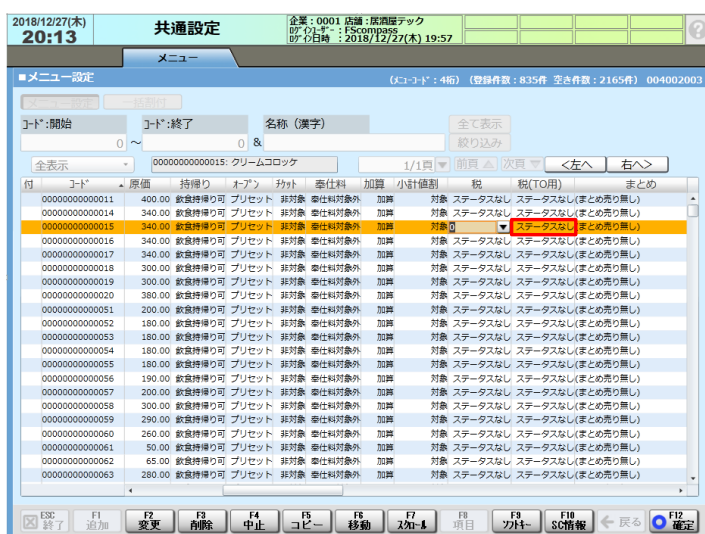

テイクアウト用税ステータスを
変更します。

[税(TO用)] 列の変更する
メニュー行を選択します。
赤枠をダブルクリックします。
『ステータスなし』に設定
します。(この例では既に設定
されているので変更しません。)

16: メニューマスタ設定変更

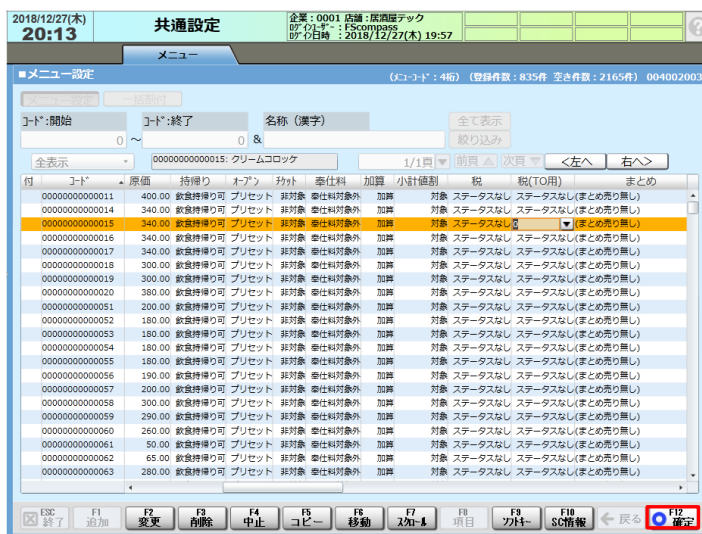

他メニューについても同様に設定を行います。

すべてのメニュー設定が完了したら、【確定】を押してください。

17: メニューマスタ設定変更

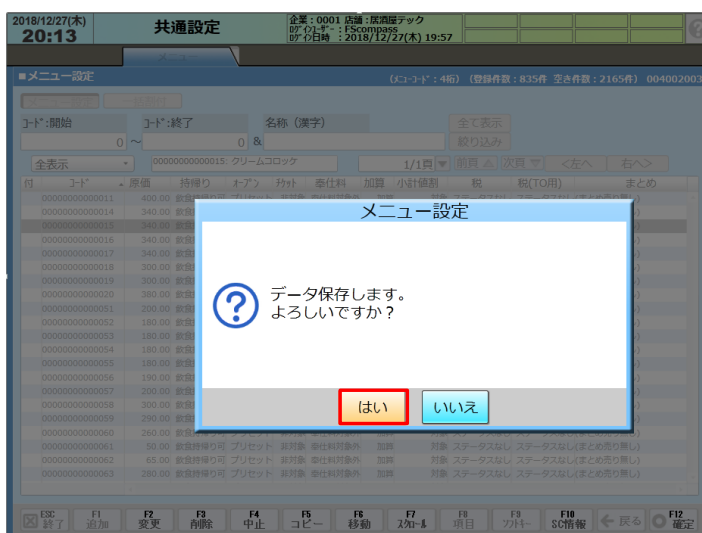

【はい】を押します。

18: メニューマスタ設定変更

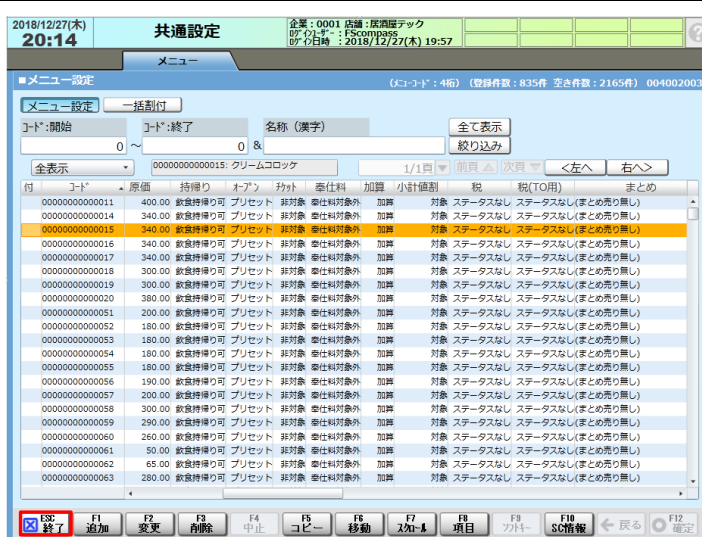

【終了】を押します。

※一物一価運用の場合は
イトインまたはテイクアウト
メニューを必要に応じて
新規に作成して下さい。

2.5 PLU マスタ設定変更

PLU マスタはバーコードをスキャンすることで登録する商品を設定するマスタです。

PLU マスタの [税ステータス] を商品に応じて確認、変更を行います。

また、今回の増税のタイミングで単価を変更する場合は合わせて設定します。

① 単価を変更する場合は [単価] の変更を行います。

② [税ステータス] を PLU に応じて確認、変更を行います。

※ [税ステータス] に『ステータスなし』を設定することで <2.2 消費税設定変更> で

[全メニュー課税対象] に設定した課税区分を設定できます。

**◆PLU マスタがない場合、本手順は不要です。<2.6 テイクアウト登録ボタン割付設定> に
進んでください。**

**◆本手順では軽減税率適用対象外商品の単価変更を含めた設定として [税ステータス] に
『ステータスなし』を設定し、単価変更を行う手順についてご説明いたします。**

1: PLU マスタ設定変更

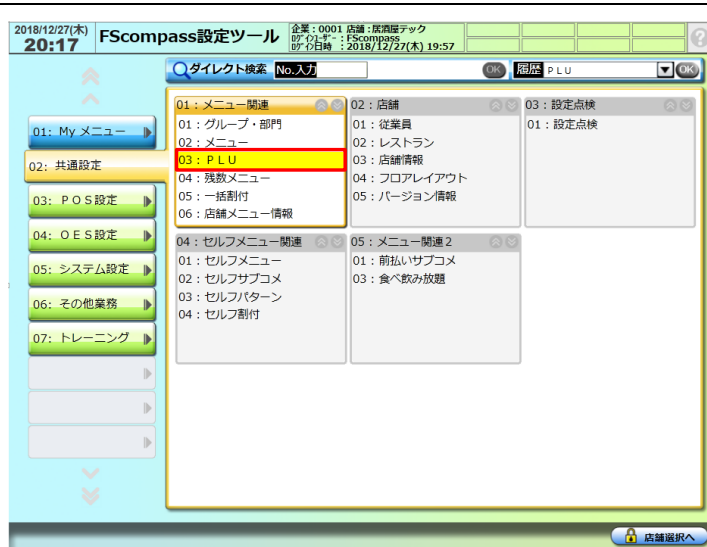

【PLU】を押します。

2: PLU マスタ設定変更

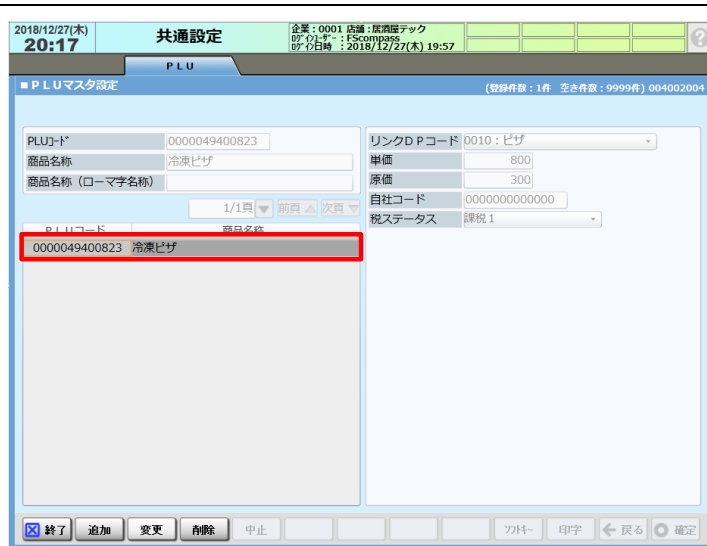

変更するメニューを選択します。

赤枠を押します。(この例では冷凍ピザを選択しています。)

3: PLU マスタ設定変更



【変更】を押します。

4: PLU マスタ設定変更

2018/12/27(木) 20:17 共通設定 企業: 0001 店舗: 販路課デスク
 印字日時: F5compass 2018/12/27(木) 19:57

PLU マスタ設定 [変更] (登録件数: 1件 変更件数: 9999件) 004002004

PLU-ID* 0000049400823 リンクD Pコード 0010:ピザ

商品名称 冷凍ピザ 単価 800

商品名称 (ローマ字名称) 原価 300

1/1頁 前頁 次頁

PLUコード 商品名称

0000049400823 冷凍ピザ

税ステータス 課税1

終了 追加 変更 削除 中止 印刷 戻る 確定

【単価】を変更します。

赤枠を押します。

1,000 円に単価変更するとして『1000』と入力します。

5: PLU マスタ設定変更

2018/12/27(木) 20:17 共通設定 企業: 0001 店舗: 販路課デスク
 印字日時: F5compass 2018/12/27(木) 19:57

PLU マスタ設定 [変更] (登録件数: 1件 変更件数: 9999件) 004002004

PLU-ID* 0000049400823 リンクD Pコード 0010:ピザ

商品名称 冷凍ピザ 単価 1,000

商品名称 (ローマ字名称) 原価 500

1/1頁 前頁 次頁

PLUコード 商品名称

0000049400823 冷凍ピザ

自社コード 00000000000000

税ステータス 課税1

終了 追加 変更 削除 中止 印刷 戻る 確定

【税ステータス】を変更します。

赤枠を押します。

6: PLU マスタ設定変更

2018/12/27(木) 20:17 共通設定 企業: 0001 店舗: 販路課デスク
 印字日時: F5compass 2018/12/27(木) 19:57

PLU マスタ設定 [変更] (登録件数: 1件 変更件数: 9999件) 004002004

PLU-ID* 0000049400823 リンクD Pコード 0010:ピザ

商品名称 冷凍ピザ 単価 1,000

商品名称 (ローマ字名称) 原価 300

1/1頁 前頁 次頁

PLUコード 商品名称

0000049400823 冷凍ピザ

自社コード 00000000000000

税ステータス 課税1

なし

課税1

課税2

課税3

課税4

課税5

非課税

終了 追加 変更 削除 中止 印刷 戻る 確定

『なし』を選択します。

7: PLU マスタ設定変更

2018/12/27(木) 20:17 共通設定 企業: 0001 店舗: 坂西園デック
PLUコード: FScompass
登録日時: 2018/12/27(木) 19:57

PLU マスタ設定 [変更] (登録件数: 1件 変更件数: 9999件) 004002004

PLUコード: 0000049400823
商品名称: 冷凍ピザ
商品名称 (ローマ字名称):

1/1頁 前頁 次頁

PLUコード: 0000049400823 商品名称: 冷凍ピザ

リンクD Pコード: 0010:ピザ
単価: 1,000
原価: 300
自社コード: 0000000000000
税ステータス: なし

終了 追加 変更 削除 中止 印刷 戻る 確定

【確定】を押します。

8: PLU マスタ設定変更

2018/12/27(木) 20:17 共通設定 企業: 0001 店舗: 坂西園デック
PLUコード: FScompass
登録日時: 2018/12/27(木) 19:57

PLU マスタ設定 [変更] (登録件数: 1件 変更件数: 9999件) 004002004

PLUコード: 0000049400823
商品名称: 冷凍ピザ
商品名称 (ローマ字名称):

1/1頁 前頁 次頁

PLUコード: 0000049400823 商品名称: 冷凍ピザ

リンクD Pコード: 0010:ピザ
単価: 1,000
原価: 300
自社コード: 0000000000000
税ステータス: なし

質問

データを保存します。
よろしいですか?

はい いいえ

終了 追加 変更 削除 中止 印刷 戻る 確定

【はい】を押します。

9: PLU マスタ設定変更

2018/12/27(木) 20:17 共通設定 企業: 0001 店舗: 坂西園デック
PLUコード: FScompass
登録日時: 2018/12/27(木) 19:57

PLU マスタ設定 [変更] (登録件数: 1件 変更件数: 9999件) 004002004

PLUコード: 0000049400823
商品名称: 冷凍ピザ
商品名称 (ローマ字名称):

1/1頁 前頁 次頁

PLUコード: 0000049400823 商品名称: 冷凍ピザ

リンクD Pコード: 0010:ピザ
単価: 1,000
原価: 300
自社コード: 0000000000000
税ステータス: なし

終了 追加 変更 削除 中止 印刷 戻る 確定

同様に他 PLU についても設定を行います。すべての PLU 設定が完了しましたら、【終了】を選択して下さい。

2.6 テイクアウト登録ボタン割付設定

イートイン⇔テイクアウトの切替を行うテイクアウト登録ボタンを使用できる様に

POS 登録画面の割付設定を行います。

テイクアウト登録ボタンには伝票単位で切替を行う伝票 TO ボタンと、メニュー単位で切替を行うアイテム TO ボタンがございます。

- ◆ハンディターミナルでもテイクアウト切替を行う場合は、ハンディターミナルに
持帰ボタンの割付設定を行います。
- ◆キーボードを接続して、キーボードでもテイクアウト切替を行う場合は、
キーボードにテイクアウト登録ボタン割付設定を行います。

- ◆イートインとテイクアウトでメニューを別々に作成する（一物一価運用）場合
本手順は不要です。＜2.7 取引別レポート設定変更＞に進んでください。
- ◆本手順では POS 登録画面とキーボードに伝票 TO ボタン、アイテム TO ボタン、
ハンディターミナルに持帰ボタンの割付する場合の手順についてご説明いたします。

1: テイクアウト登録ボタン割付設定 (POS 画面)



【一括割付】を押します。

2: テイクアウト登録ボタン割付設定 (POS 画面)



POS 画面にテイクアウト登録ボタンを設定します。

【機能】を押します。

3: テイクアウト登録ボタン割付設定 (POS 画面)



伝票 TO ボタンを選ぶために、下にスクロールします。

4: テイクアウト登録ボタン割付設定 (POS 画面)



割付エリアが空いているページに移動します。画面内に空きが無ければ、赤枠を押してください。
灰色で何も表示されていないボタンが割付エリアが空いている状態です⇒ 

5: テイクアウト登録ボタン割付設定 (POS 画面)



伝票 TO ボタンを割付します。

[0105 : 伝票 TO] を選択します。

※緑丸枠に“済”と表示されている場合は5～9の手順は不要です。

6: テイクアウト登録ボタン割付設定 (POS 画面)



ボタン割付先にドラッグアンドドロップします。

7: テイクアウト登録ボタン割付設定 (POS 画面)



伝票 TO ボタンが割付けられていることを確認し、
【ボタン色変更】を押します。

8: テイクアウト登録ボタン割付設定 (POS 画面)



ボタンの色を選びます。
(この例では水色を選んでいます。)

9: テイクアウト登録ボタン割付設定 (POS 画面)



【OK】を押します。

10: テイクアウト登録ボタン割付設定 (POS 画面)



アイテム TO ボタンを選ぶために、下にスクロールします。

11: テイクアウト登録ボタン割付設定 (POS 画面)



アイテム TO ボタンを割付します。

[0131 : アイテム TO] を選択します。

※緑丸枠に“済”と表示されている場合は 11~15 の手順は不要です。

12: テイクアウト登録ボタン割付設定 (POS 画面)

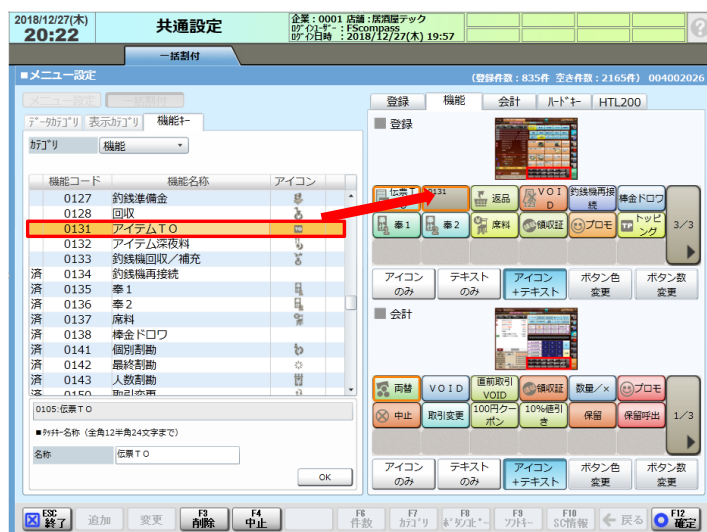

ボタン割付先にドラッグアンドドロップします。

13: テイクアウト登録ボタン割付設定 (POS 画面)



アイテム TO ボタンが割付けられていることを確認し、
【ボタン色変更】を押します。

14: テイクアウト登録ボタン割付設定 (POS 画面)



ボタンの色を選びます。
(この例ではみどり1を選んで
います。)

15: テイクアウト登録ボタン割付設定 (POS 画面)



【OK】を押します。

16: テイクアウト登録ボタン割付設定 (POS 画面)

2018/12/27(木) 20:22 共通設定 企業: 0001 店舗: 居酒屋テック
 取次番号: FSccompass 取次日時: 2018/12/27(木) 19:57

登録ボタン割付設定 (登録件数: 835件 空き件数: 2165件) 004002026

メニュー設定

機能コード	機能名称	アイコン
0127	釣銭準備金	
0128	回収	
済 0131	アイテムT.O	
0132	アイテム深夜料	
0133	釣銭機回収/補充	
済 0134	釣銭機再接続	
済 0135	奉1	
済 0136	奉2	
済 0137	産料	
済 0138	棒金ドロフ	
済 0141	個別割勘	
済 0142	最終割勘	
済 0143	人数割勘	
済 0150	取戻料率	

0131:アイテムT.O
 ■外付名称 (全角12半角24文字まで)
 名称 アイテムT.O

ESC 終了 追加 変更 F3 削除 F4 中止 F5 件数 F7 割りリ F8 *'禁止' F9 フリフ F10 SC情報 戻る F12 確定

【確定】を押します。

17: テイクアウト登録ボタン割付設定 (POS 画面)

2018/12/27(木) 20:22 共通設定 企業: 0001 店舗: 居酒屋テック
 取次番号: FSccompass 取次日時: 2018/12/27(木) 19:57

メニュー設定

質問

変更内容を保存します。
 よろしいですか?

はい いいえ

ESC 終了 追加 変更 F3 削除 F4 中止 F5 件数 F7 割りリ F8 *'禁止' F9 フリフ F10 SC情報 戻る F12 確定

【はい】を押します。

1: テイクアウト登録ボタン割付設定 (キーボード)



キーボードにテイクアウト登録ボタンを設定します。

【ハードキー】を押します。

※キーボード設定はキーボードでテイクアウト登録を使用する場合のみ必要です。

2: テイクアウト登録ボタン割付設定 (キーボード)



伝票 TO ボタンを選ぶために、下にスクロールします。

3: テイクアウト登録ボタン割付設定 (キーボード)



伝票 TO ボタンを割付します。

【0105 : 伝票 TO】を選択します。

※緑丸枠に“済”と表示されている場合は3~4の手順は不要です。

4: テイクアウト登録ボタン割付設定 (キーボード)

ボタン割付先にドラッグアンドドロップします。
何も表示されていないボタンが割付エリアが空いている状態です⇒



5: テイクアウト登録ボタン割付設定 (キーボード)

アイテム TO ボタンを選ぶために、下にスクロールします。

6: テイクアウト登録ボタン割付設定 (キーボード)

アイテム TO ボタンを割付します。

[0131 : アイテム TO] を選択します。

※緑丸枠に“済”と表示されている場合は6～7の手順は不要です。

7: テイクアウト登録ボタン割付設定 (キーボード)

2018/12/27(木) 20:23 共通設定 企業: 0001 店舗: 居酒屋テック
 印刷日時: 2018/12/27(木) 19:57

メニュー設定 (登録件数: 835件 空き件数: 2165件) 004002026

登録 機能 会計 予約 HTL200

発行/停止	後レシート	終了	中止	取消	印刷訂正	画面切換
伝票T.O.	振替	再替	印刷印刷	無帳印刷	VOI D	確認
0131	C (クリア)	客数				
売上伝票	数量/x	7	8	9		
無帳選択		4	5	6		
画面情報	#	1	2	3		
印刷伝票	x	0	00	万券	伝票No	計1 計2 計3

ESC 終了 追加 変更 F3 削除 F4 中止 F6 件数 F7 割りり F8 *禁止* F9 フリフ F10 SC情報 戻る F12 確定

ボタン割付先にドラッグアンドドロップします。

8: テイクアウト登録ボタン割付設定 (キーボード)

2018/12/27(木) 20:23 共通設定 企業: 0001 店舗: 居酒屋テック
 印刷日時: 2018/12/27(木) 19:57

メニュー設定 (登録件数: 835件 空き件数: 2165件) 004002026

登録 機能 会計 予約 HTL200

発行/停止	後レシート	終了	中止	取消	印刷訂正	画面切換
伝票T.O.	振替	再替	印刷印刷	無帳印刷	VOI D	確認
アイテムT.O.	C (クリア)	客数				
売上伝票	数量/x	7	8	9		
無帳選択		4	5	6		
画面情報	#	1	2	3		
印刷伝票	x	0	00	万券	伝票No	計1 計2 計3

ESC 終了 追加 変更 F3 削除 F4 中止 F6 件数 F7 割りり F8 *禁止* F9 フリフ F10 SC情報 戻る F12 確定

【確定】を押します。

9: テイクアウト登録ボタン割付設定 (キーボード)

2018/12/27(木) 20:23 共通設定 企業: 0001 店舗: 居酒屋テック
 印刷日時: 2018/12/27(木) 19:57

メニュー設定 (登録件数: 835件 空き件数: 2165件) 004002026

登録 機能 会計 予約 HTL200

質問

変更内容を保存します。
 よろしいですか?

はい いいえ

ESC 終了 追加 変更 F3 削除 F4 中止 F6 件数 F7 割りり F8 *禁止* F9 フリフ F10 SC情報 戻る F12 確定

【はい】を押します。

1: テイクアウト登録ボタン割付設定 (ハンディーターミナル)



ハンディーターミナルにテイクアウト登録ボタンを設定します。

【HTL200】を押します。

※ハンディーターミナル設定はHTLでテイクアウト登録を行わない場合は不要です。

2: テイクアウト登録ボタン割付設定 (ハンディーターミナル)



【機能+】を押します。

3: テイクアウト登録ボタン割付設定 (ハンディーターミナル)

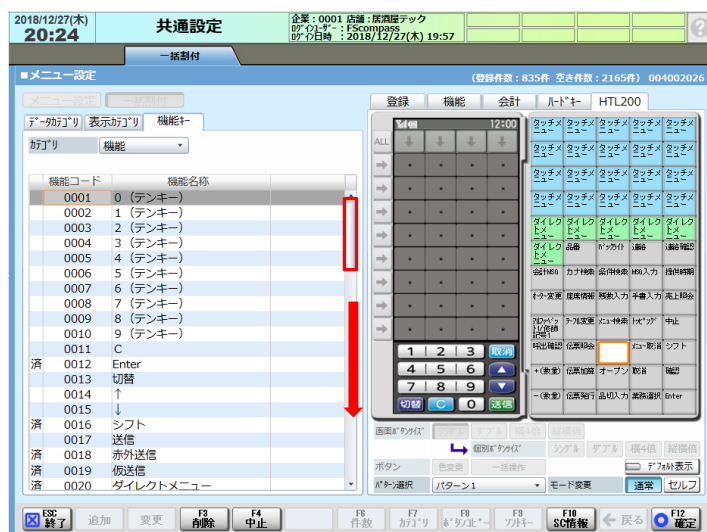

持帰ボタンを選ぶために、下にスクロールします。

4: テイクアウト登録ボタン割付設定 (ハンディーターミナル)



持帰ボタンを割付
します。

[0035 : 持帰] を選択
します。

※緑丸枠に“済”と表示されて
いる場合は4～5の手順
は不要です。

5: テイクアウト登録ボタン割付設定 (ハンディーターミナル)

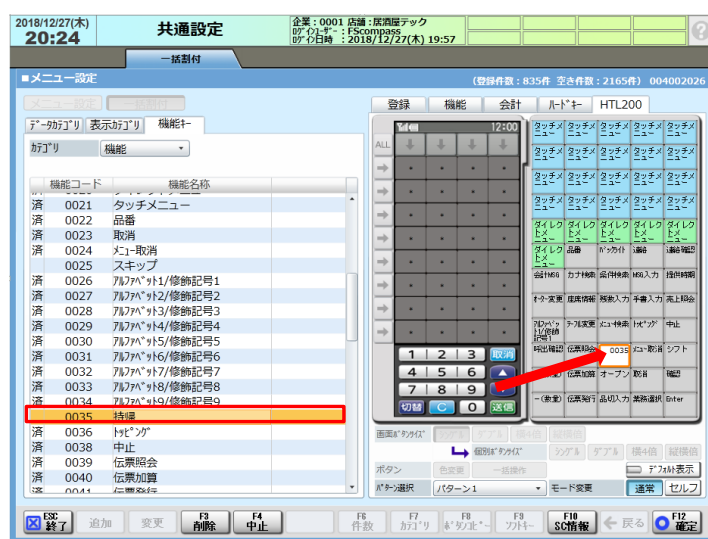

ボタン割付先にドラッグアンド
ドロップします。

何も表示されていない
ボタンが割付エリアが空いている
状態です⇒



6: テイクアウト登録ボタン割付設定 (ハンディーターミナル)



【確定】を押します。

7: テイクアウト登録ボタン割付設定 (ハンディーターミナル)

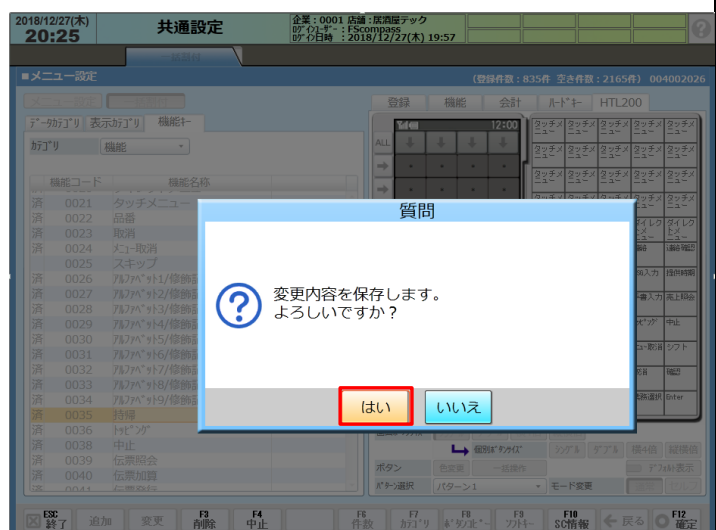

【はい】を押します。

8: テイクアウト登録ボタン割付設定 (ハンディーターミナル)



【終了】を押します。

◆キーボードにテイクアウト登録ボタン割付を行った場合はキーチップをはめ込む必要があります。

キーチップサンプル

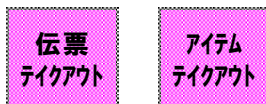

◆ハンディーターミナルにテイクアウト登録ボタン割付を行った場合は、オーダーエントリーシステムに設定送信後にキッチンプリンタからキーシートを印字し、ハンディーターミナルにはめ込む必要があります。

2.7 取引別レポート設定変更

取引別レポートに税率毎の課税額と課税対象（額）が印字されるように設定を行います。

税率毎の課税額と課税対象（額）は消費税合計の下に印字されるようにします。

- ① 消費税合計の [出力番号] を確認します。
- ② <2.2 消費税設定変更> で設定した課税区分を確認します。（P.28 手順 14 参照）
- ③ ②で確認した課税区分項目の [出力番号] に①で確認した [出力番号] を設定します。

◆シフト精算を行っている場合は、シフト精算レポートに税率毎の課税額と課税対象（額）が印字されるように設定を行います。

課税区分	項目	集計番号
1	課税 1 対象額	300
1	課税 1 税額	301
2	課税 2 対象額	302
2	課税 2 税額	303
3	課税 3 対象額	304
3	課税 3 税額	305
4	課税 4 対象額	306
4	課税 4 税額	307
5	課税 5 対象額	308
5	課税 5 税額	309

◆本手順は取引別精算、点検、シフト精算、点検の印字項目が同じ前提の手順になっております。印字項目が異なる場合は取引別精算同様に [出力番号] [印字パターン] を設定してください。

◆本手順では取引別レポートの消費税合計の [出力番号] が『50』に設定されており、消費税設定の [課税区分 1] を 8%、[課税区分 3] を 10% で設定している場合の手順についてご説明いたします。

1: 取引別レポート設定変更 (取引別精算)

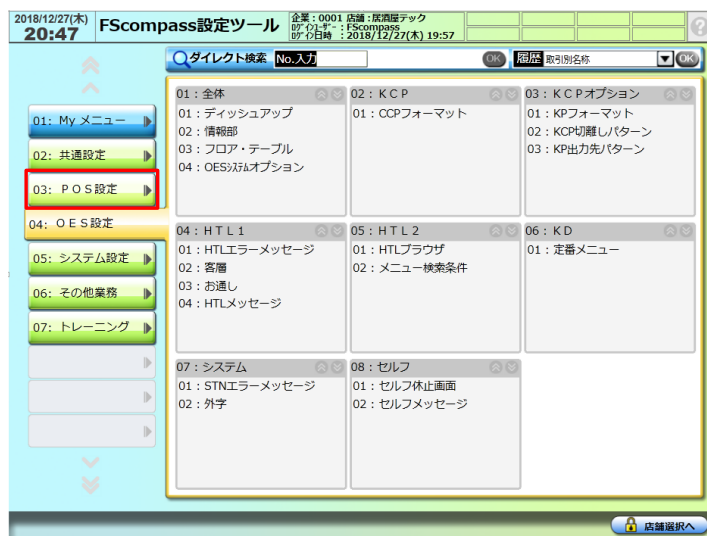

【POS 設定】を押します。

2: 取引別レポート設定変更 (取引別精算)



【取引別名称】を押します。

3: 取引別レポート設定変更 (取引別精算)



ページを切り替えます。赤枠を押します。

4: 取引別レポート設定変更 (取引別精算)

『8/50 頁』を選択します。

5: 取引別レポート設定変更 (取引別精算)

[集計番号 : 78] の
[出力番号] を確認します。
確認した値を下記に記載して
ください。
消費税合計出力番号

6: 取引別レポート設定変更 (取引別精算)

課税区分	項目	集計番号
1	課税 1 対象額	300
1	課税 1 税額	301
2	課税 2 対象額	302
2	課税 2 税額	303
3	課税 3 対象額	304
3	課税 3 税額	305
4	課税 4 対象額	306
4	課税 4 税額	307
5	課税 5 対象額	308
5	課税 5 税額	309

P.28 の手順 14 で設定した
課税区分を確認して、対応する
集計番号を下記に記載します。

8%課税区分 集計番号

対象額 _____

税額 _____

10%課税区分 集計番号

対象額 _____

税額 _____

7: 取引別レポート設定変更 (取引別精算)

2019/03/14(木) 13:33 POS設定 企業: 0001 店舗: 居酒屋テック
 取引番号: F5compass 取引日時: 2019/03/14(木) 13:02

取引別名称 (登録件数: 500件 空き件数: 0件) 004003001

取引別精算 取引別点検 シフト精算 シフト点検

集計番号	出力番号	名称	印字パターン	印字属性	アグーライ
71	0	券類販売 4	31	通常	無し
72	0	券類販売 5	31	通常	無し
73	0	券類販売 6	31	通常	無し
74	0	券類販売 7	31	通常	無し
75	0	券類販売 8	31	通常	無し
76	0	券類販売 9	31	通常	無し
77	0	券類販売 1 0	31	通常	無し
78	50	消費税合計	11	通常	無し
79	0	外税	11	通常	無し
80	22	内税	11	通常	無し

集計アグー番号: 71 集計番号順 出力番号順 印字パターン: 31
 出力番号: 0 印字属性: 通常 縦向き
 名称: 券類販売 4 アグーライ: 無し 有り
 取引別アグー: 単位文字
 入力設定項目 入力範囲: 0 ~ 0

終了 追加 変更 削除 中止 印刷 コピー 印刷 戻る 確定

ページを切り替えます。赤枠を押します。

8: 取引別レポート設定変更 (取引別精算)

2019/03/14(木) 13:33 POS設定 企業: 0001 店舗: 居酒屋テック
 取引番号: F5compass 取引日時: 2019/03/14(木) 13:02

取引別名称 (登録件数: 500件 空き件数: 0件) 004003001

取引別精算 取引別点検 シフト精算 シフト点検

集計番号	出力番号	名称	印字パターン	印字属性	アグーライ
71	0	券類販売 4	2/50頁	通常	無し
72	0	券類販売 5	3/50頁	通常	無し
73	0	券類販売 6	4/50頁	通常	無し
74	0	券類販売 7	5/50頁	通常	無し
75	0	券類販売 8	6/50頁	通常	無し
76	0	券類販売 9	7/50頁	通常	無し
77	0	券類販売 1 0	8/50頁	通常	無し
78	50	消費税合計	9/50頁	通常	無し
79	0	外税	10/50頁	通常	無し
80	22	内税	11/50頁	通常	無し

集計アグー番号: 71 集計番号順 出力番号順 印字パターン: 31
 出力番号: 0 印字属性: 通常 縦向き
 名称: 券類販売 4 アグーライ: 無し 有り
 取引別アグー: 単位文字
 入力設定項目 入力範囲: 0 ~ 0

終了 追加 変更 削除 中止 印刷 コピー 印刷 戻る 確定

『30/50 頁』を選ぶために、下にスクロールします。

9: 取引別レポート設定変更 (取引別精算)

2019/03/14(木) 13:33 POS設定 企業: 0001 店舗: 居酒屋テック
 取引番号: F5compass 取引日時: 2019/03/14(木) 13:02

取引別名称 (登録件数: 500件 空き件数: 0件) 004003001

取引別精算 取引別点検 シフト精算 シフト点検

集計番号	出力番号	名称	印字パターン	印字属性	アグーライ
71	0	券類販売 4	16/50頁	通常	無し
72	0	券類販売 5	17/50頁	通常	無し
73	0	券類販売 6	18/50頁	通常	無し
74	0	券類販売 7	19/50頁	通常	無し
75	0	券類販売 8	20/50頁	通常	無し
76	0	券類販売 9	21/50頁	通常	無し
77	0	券類販売 1 0	22/50頁	通常	無し
78	50	消費税合計	23/50頁	通常	無し
79	0	外税	24/50頁	通常	無し
80	22	内税	25/50頁	通常	無し

集計アグー番号: 71 集計番号順 出力番号順 印字パターン: 31
 出力番号: 0 印字属性: 通常 縦向き
 名称: 券類販売 4 アグーライ: 無し 有り
 取引別アグー: 単位文字
 入力設定項目 入力範囲: 0 ~ 0

終了 追加 変更 削除 中止 印刷 コピー 印刷 戻る 確定

『30/50 頁』を選択します。

10: 取引別レポート設定変更（取引別精算）

2018/12/27(木) 20:47 POS設定 企業: 0001 店舗: 居酒屋テック
 印字日時: F5compass 2018/12/27(木) 19:57

取引別名称

取引別名称マスタ設定 (登録件数: 500件 空き件数: 0件) 004003001

取引別精算 取引別点検 シフト精算 シフト点検

30/50頁 前頁 次頁

集計番号	出力番号	名称	印字パターン	印字属性	アダプティブ
291	0	残置回収後現金在高	11	通常	無し
292	0	残置回収後手持在高	11	通常	無し
293	0	商品交換	21	通常	無し
294	0	スタンプ付与	13	通常	無し
295	0	スタンプ値割引	31	通常	無し
296	0	強制カシ*外取消	0	通常	無し
297	0	取消済みカシ*外取消	0	通常	無し
298	0		0	通常	無し
299	0		0	通常	無し
300	0	課税1対象額	11	通常	無し

集計アーク番号: 291 集計番号順 出力番号順 印字パターン: 11

出力番号: 0 印字属性: 通常 縦倍角

名称: 残置回収後現金在高 アダプティブ: 無し 有り

取引別コード: 単位文字

入力設定項目: 入力範囲 0 ~ 0

終了 追加 変更 削除 中止 イメージ コピー 印刷 戻る 確定

手順6で確認した結果から
 この例では課税1の課税対象
 額を8%課税対象額として
 設定します。

[集計番号: 300] を
 選択します。赤枠を押します。

11: 取引別レポート設定変更（取引別精算）

2019/01/09(水) 14:49 POS設定 企業: 0001 店舗: 居酒屋テック
 印字日時: F5compass 2019/01/09(水) 14:46

取引別名称

取引別名称マスタ設定 (登録件数: 500件 空き件数: 0件) 004003001

取引別精算 取引別点検 シフト精算 シフト点検

30/50頁 前頁 次頁

集計番号	出力番号	名称	印字パターン	印字属性	アダプティブ
291	0	残置回収後現金在高	11	通常	無し
292	0	残置回収後手持在高	11	通常	無し
293	0	商品交換	21	通常	無し
294	0	スタンプ付与	13	通常	無し
295	0	スタンプ値割引	31	通常	無し
296	0	強制カシ*外取消	0	通常	無し
297	0	取消済みカシ*外取消	0	通常	無し
298	0		0	通常	無し
299	0		0	通常	無し
300	0	課税1対象額	11	通常	無し

集計アーク番号: 300 集計番号順 出力番号順 印字パターン: 11

出力番号: 0 印字属性: 通常 縦倍角

名称: 課税1対象額 アダプティブ: 無し 有り

取引別コード: 単位文字

入力設定項目: 入力範囲 0 ~ 0

終了 追加 変更 削除 中止 イメージ コピー 印刷 戻る 確定

【変更】を押します。

12: 取引別レポート設定変更（取引別精算）

2019/01/09(水) 14:50 POS設定 企業: 0001 店舗: 居酒屋テック
 印字日時: F5compass 2019/01/09(水) 14:46

取引別名称

取引別名称マスタ設定 【変更】 (登録件数: 500件 空き件数: 0件) 004003001

取引別精算 取引別点検 シフト精算 シフト点検

30/50頁 前頁 次頁

集計番号	出力番号	名称	印字パターン	印字属性	アダプティブ
291	0	残置回収後現金在高	11	通常	無し
292	0	残置回収後手持在高	11	通常	無し
293	0	商品交換	21	通常	無し
294	0	スタンプ付与	13	通常	無し
295	0	スタンプ値割引	31	通常	無し
296	0	強制カシ*外取消	0	通常	無し
297	0	取消済みカシ*外取消	0	通常	無し
298	0		0	通常	無し
299	0		0	通常	無し
300	0	課税1対象額	11	通常	無し

集計アーク番号: 300 集計番号順 出力番号順 印字パターン: 11

出力番号: 0 印字属性: 通常 縦倍角

名称: 課税1対象額 アダプティブ: 無し 有り

取引別コード: 単位文字

入力設定項目: 入力範囲 0 ~ 0

終了 追加 変更 削除 中止 イメージ コピー 印刷 戻る 確定

【出力番号】を設定します。

赤枠を押します。

13: 取引別レポート設定変更（取引別精算）

2019/01/09(水) 14:50 POS設定 企業: 0001 店舗: 既済課デック
 印字ソフト: F5compass 印字日時: 2019/01/09(水) 14:46

取引別名称

取引別名称マスタ設定 【変更】 (登録件数: 500件 空き件数: 0件) 004003001

取引別精算

集計番号	出力番号	名称	印字パターン	印字属性	アダプティブ
291	0	残置回収後現金在高	11	通常	無し
292	0	残置回収後手持在高	11	通常	無し
293	0	商品交換	21	通常	無し
294	0	スタンプ付与	13	通常	無し
295	0	スタンプ値割引	31	通常	無し
296	0	強制カク*1取消	0	通常	無し
297	0	取消済みカク*1取消	0	通常	無し
298	0		0	通常	無し
299	0		0	通常	無し
300	0	課税1対象額	11	通常	無し

集計アラ番号: 300 集計属性: 出力番号: 印字パターン: 11

出力番号: 0 印字属性: 通常 縦倍角

名称: 課税1対象額 アダプティブ: 無し 有り

取引別コード: 単位文字

入力設定項目: 入力範囲: 0 ~ 0

終了 追加 変更 削除 中止 イタダ コピー カット 印字 戻る 確定

手順 5 で確認した値を入力
 します。

この例では『50』と入力します。

14: 取引別レポート設定変更（取引別精算）

2019/01/09(水) 14:50 POS設定 企業: 0001 店舗: 既済課デック
 印字ソフト: F5compass 印字日時: 2019/01/09(水) 14:46

取引別名称

取引別名称マスタ設定 【変更】 (登録件数: 500件 空き件数: 0件) 004003001

取引別精算

集計番号	出力番号	名称	印字パターン	印字属性	アダプティブ
291	0	残置回収後現金在高	11	通常	無し
292	0	残置回収後手持在高	11	通常	無し
293	0	商品交換	21	通常	無し
294	0	スタンプ付与	13	通常	無し
295	0	スタンプ値割引	31	通常	無し
296	0	強制カク*1取消	0	通常	無し
297	0	取消済みカク*1取消	0	通常	無し
298	0		0	通常	無し
299	0		0	通常	無し
300	0	課税1対象額	11	通常	無し

集計アラ番号: 300 集計属性: 出力番号: 印字パターン: 11

出力番号: 50 印字属性: 通常 縦倍角

名称: 課税1対象額 アダプティブ: 無し 有り

取引別コード: 単位文字

入力設定項目: 入力範囲: 0 ~ 0

終了 追加 変更 削除 中止 イタダ コピー カット 印字 戻る 確定

【名称】を設定します。
 赤枠を押します。

15: 取引別レポート設定変更（取引別精算）

2019/01/09(水) 14:50 POS設定 企業: 0001 店舗: 既済課デック
 印字ソフト: F5compass 印字日時: 2019/01/09(水) 14:46

取引別名称

取引別名称マスタ設定 【変更】 (登録件数: 500件 空き件数: 0件) 004003001

取引別精算

集計番号	出力番号	名称	印字パターン	印字属性	アダプティブ
291	0	残置回収後現金在高	11	通常	無し
292	0	残置回収後手持在高	11	通常	無し
293	0	商品交換	21	通常	無し
294	0	スタンプ付与	13	通常	無し
295	0	スタンプ値割引	31	通常	無し
296	0	強制カク*1取消	0	通常	無し
297	0	取消済みカク*1取消	0	通常	無し
298	0		0	通常	無し
299	0		0	通常	無し
300	0	課税1対象額	11	通常	無し

集計アラ番号: 300 集計属性: 出力番号: 印字パターン: 11

出力番号: 50 印字属性: 通常 縦倍角

名称: 課税1対象額 アダプティブ: 無し 有り

取引別コード: 単位文字

入力設定項目: 入力範囲: 0 ~ 0

終了 追加 変更 削除 中止 イタダ コピー カット 印字 戻る 確定

『8%課税対象』と
 入力します。

※ 8%は全角文字で入力
 してください。

16: 取引別レポート設定変更（取引別精算）

【印字パターン】を設定します。

『11』を選択します。

（この例では既に設定されているので変更しません。）

※パターン 11 は項目名と金額を印字するパターンです。

17: 取引別レポート設定変更（取引別精算）

【確定】を押します。

18: 取引別レポート設定変更（取引別精算）

【はい】を押します。

19: 取引別レポート設定変更（取引別精算）

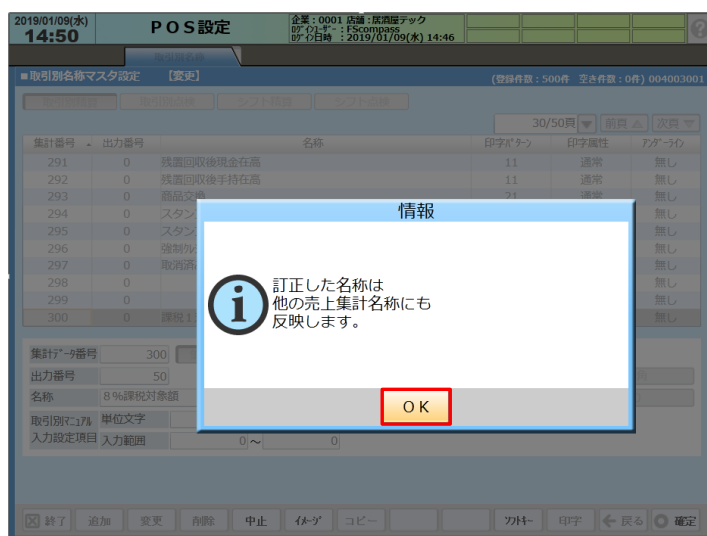

【OK】を押します。

20: 取引別レポート設定変更（取引別精算）



【次頁】を押します。

21: 取引別レポート設定変更（取引別精算）



手順6で確認した結果から
この例では課税1の課税額を
8%課税額として設定します。

【集計番号: 301】を
選択します。赤枠を押します。

22: 取引別レポート設定変更（取引別精算）

2019/01/09(水) 14:50 POS設定 企業: 0001 店舗: 既着課デック
印字日時: F5compass 2019/01/09(水) 14:46

取引別名称

取引別名称マスタ設定 (登録件数: 500件 空き件数: 0件) 004003001

取引別精算 取引別点検 シフト精算 シフト点検

31/50頁 前頁 次頁

集計番号	出力番号	名称	印字パターン	印字属性	アダプティブ
301	0	課税1税額	11	通常	無し
302	0	課税2対象額	11	通常	無し
303	0	課税2税額	11	通常	無し
304	0	課税3対象額	11	通常	無し
305	0	課税3税額	11	通常	無し
306	0	課税4対象額	11	通常	無し
307	0	課税4税額	11	通常	無し
308	0	課税5対象額	11	通常	無し
309	0	課税5税額	11	通常	無し
310	0		11	通常	無し

集計アーク番号 301 集計番号順 出力番号順 印字パターン 11

出力番号 0 印字属性 通常 縦倍角

名称 課税1税額 アダプティブ 無し 有り

取引別コード 単位文字

入力設定項目 入力範囲 0~ 0

終了 追加 **変更** 削除 中止 イメージ コピー カット 印字 戻る 確定

【変更】を押します。

23: 取引別レポート設定変更（取引別精算）

2019/01/09(水) 14:50 POS設定 企業: 0001 店舗: 既着課デック
印字日時: F5compass 2019/01/09(水) 14:46

取引別名称

取引別名称マスタ設定 **【変更】** (登録件数: 500件 空き件数: 0件) 004003001

取引別精算 取引別点検 シフト精算 シフト点検

31/50頁 前頁 次頁

集計番号	出力番号	名称	印字パターン	印字属性	アダプティブ
301	0	課税1税額	11	通常	無し
302	0	課税2対象額	11	通常	無し
303	0	課税2税額	11	通常	無し
304	0	課税3対象額	11	通常	無し
305	0	課税3税額	11	通常	無し
306	0	課税4対象額	11	通常	無し
307	0	課税4税額	11	通常	無し
308	0	課税5対象額	11	通常	無し
309	0	課税5税額	11	通常	無し
310	0		11	通常	無し

集計アーク番号 301 集計番号順 出力番号順 印字パターン 11

出力番号 **0** 印字属性 通常 縦倍角

名称 課税1税額 アダプティブ 無し 有り

取引別コード 単位文字

入力設定項目 入力範囲 0~ 0

終了 追加 変更 削除 中止 イメージ コピー カット 印字 戻る 確定

【出力番号】を設定します。

赤枠を押します。

24: 取引別レポート設定変更（取引別精算）

2019/01/09(水) 14:50 POS設定 企業: 0001 店舗: 既着課デック
印字日時: F5compass 2019/01/09(水) 14:46

取引別名称

取引別名称マスタ設定 **【変更】** (登録件数: 500件 空き件数: 0件) 004003001

取引別精算 取引別点検 シフト精算 シフト点検

31/50頁 前頁 次頁

集計番号	出力番号	名称	印字パターン	印字属性	アダプティブ
301	0	課税1税額	11	通常	無し
302	0	課税2対象額	11	通常	無し
303	0	課税2税額	11	通常	無し
304	0	課税3対象額	11	通常	無し
305	0	課税3税額	11	通常	無し
306	0	課税4対象額	11	通常	無し
307	0	課税4税額	11	通常	無し
308	0	課税5対象額	11	通常	無し
309	0	課税5税額	11	通常	無し
310	0		11	通常	無し

集計アーク番号 301 集計番号順 出力番号順 印字パターン 11

出力番号 **50** 印字属性 通常 縦倍角

名称 課税1税額 アダプティブ 無し 有り

取引別コード 単位文字

入力設定項目 入力範囲 0~ 0

終了 追加 変更 削除 中止 イメージ コピー カット 印字 戻る 確定

手順 5 で確認した値を入力
します。

この例では『50』と入力します。

25: 取引別レポート設定変更 (取引別精算)

2019/01/09(水) 14:50 POS設定 企業: 0001 店舗: 既済課デック
印字日時: F5compass 2019/01/09(水) 14:46

取引別名称

取引別名称マスタ設定 【変更】 (登録件数: 500件 変更件数: 0件) 004003001

取引別精算

集計番号	出力番号	名称	印字パターン	印字属性	アダプティブ
301	0	課税1税額	11	通常	無し
302	0	課税2対象額	11	通常	無し
303	0	課税2税額	11	通常	無し
304	0	課税3対象額	11	通常	無し
305	0	課税3税額	11	通常	無し
306	0	課税4対象額	11	通常	無し
307	0	課税4税額	11	通常	無し
308	0	課税5対象額	11	通常	無し
309	0	課税5税額	11	通常	無し
310	0				

集計アラ番号: 301 集計属性: 出力番号: 50 印字パターン: 11
 出力番号: 50 印字属性: 通常 縦倍角
 名称: 課税1税額 アダプティブ: 無し 有り
 取引別コード: 単位文字: 入力設定項目: 入力範囲: 0~0

終了 追加 変更 削除 中止 イメージ コピー 印刷 戻る 確定

【名称】を設定します。

赤枠を押します。

26: 取引別レポート設定変更 (取引別精算)

2019/01/09(水) 14:50 POS設定 企業: 0001 店舗: 既済課デック
印字日時: F5compass 2019/01/09(水) 14:46

取引別名称

取引別名称マスタ設定 【変更】 (登録件数: 500件 変更件数: 0件) 004003001

取引別精算

集計番号	出力番号	名称	印字パターン	印字属性	アダプティブ
301	0	課税1税額	11	通常	無し
302	0	課税2対象額	11	通常	無し
303	0	課税2税額	11	通常	無し
304	0	課税3対象額	11	通常	無し
305	0	課税3税額	11	通常	無し
306	0	課税4対象額	11	通常	無し
307	0	課税4税額	11	通常	無し
308	0	課税5対象額	11	通常	無し
309	0	課税5税額	11	通常	無し
310	0				

集計アラ番号: 301 集計属性: 出力番号: 50 印字パターン: 11
 出力番号: 50 印字属性: 通常 縦倍角
 名称: 課税1税額 アダプティブ: 無し 有り
 取引別コード: 単位文字: 入力設定項目: 入力範囲: 0~0

終了 追加 変更 削除 中止 イメージ コピー 印刷 戻る 確定

『8%課税額』と入力します。

※ 8%は全角文字で入力
してください。

27: 取引別レポート設定変更 (取引別精算)

2019/01/09(水) 14:51 POS設定 企業: 0001 店舗: 既済課デック
印字日時: F5compass 2019/01/09(水) 14:46

取引別名称

取引別名称マスタ設定 【変更】 (登録件数: 500件 変更件数: 0件) 004003001

取引別精算

集計番号	出力番号	名称	印字パターン	印字属性	アダプティブ
301	0	課税1税額	11	通常	無し
302	0	課税2対象額	11	通常	無し
303	0	課税2税額	11	通常	無し
304	0	課税3対象額	11	通常	無し
305	0	課税3税額	11	通常	無し
306	0	課税4対象額	11	通常	無し
307	0	課税4税額	11	通常	無し
308	0	課税5対象額	11	通常	無し
309	0	課税5税額	11	通常	無し
310	0				

集計アラ番号: 301 集計属性: 出力番号: 50 印字パターン: 11
 出力番号: 50 印字属性: 通常 縦倍角
 名称: 8%課税額 アダプティブ: 無し 有り
 取引別コード: 単位文字: 入力設定項目: 入力範囲: 0~0

終了 追加 変更 削除 中止 イメージ コピー 印刷 戻る 確定

【印字パターン】を設定します。

『11』を選択します。

(この例では既に設定されているので変更しません。)

28: 取引別レポート設定変更（取引別精算）

2019/01/09(水) 14:51 POS設定 企業: 0001 店舗: 居酒屋テック
印字ソフト: FScompass 印字日時: 2019/01/09(水) 14:46

取引別名称
取引別名称マスタ設定 【変更】 (登録件数: 500件 空き件数: 0件) 004003001

取引別精算

集計番号	出力番号	名称	印字パターン	印字属性	アダプティ
301	0	課税1対象額	11	通常	無し
302	0	課税2対象額	11	通常	無し
303	0	課税2対象額	11	通常	無し
304	0	課税3対象額	11	通常	無し
305	0	課税3対象額	11	通常	無し
306	0	課税4対象額	11	通常	無し
307	0	課税4対象額	11	通常	無し
308	0	課税5対象額	11	通常	無し
309	0	課税5対象額	11	通常	無し
310	0	課税5対象額	11	通常	無し

集計アーク番号: 301 集計属性: 出力属性: 印字パターン: 11
出力番号: 50 印字属性: 通常 縦倍角
名称: 8%課税額 アダプティ: 無し 有り
取引別コード: 単位文字
入力設定項目: 入力範囲: 0~ 0

終了 追加 変更 削除 中止 イメージ コピー カット 印字 戻る 確定

【確定】を押します。

29: 取引別レポート設定変更（取引別精算）

2019/01/09(水) 14:51 POS設定 企業: 0001 店舗: 居酒屋テック
印字ソフト: FScompass 印字日時: 2019/01/09(水) 14:46

取引別名称
取引別名称マスタ設定 【変更】 (登録件数: 500件 空き件数: 0件) 004003001

取引別精算

集計番号	出力番号	名称	印字パターン	印字属性	アダプティ
301	0	課税1対象額	11	通常	無し
302	0	課税2対象額	11	通常	無し
303	0	課税2対象額	11	通常	無し
304	0	課税3対象額	11	通常	無し
305	0	課税3対象額	11	通常	無し
306	0	課税4対象額	11	通常	無し
307	0	課税4対象額	11	通常	無し
308	0	課税5対象額	11	通常	無し
309	0	課税5対象額	11	通常	無し
310	0	課税5対象額	11	通常	無し

集計アーク番号: 301 集計属性: 出力属性: 印字パターン: 11
出力番号: 50 印字属性: 通常 縦倍角
名称: 8%課税額 アダプティ: 無し 有り
取引別コード: 単位文字
入力設定項目: 入力範囲: 0~ 0

終了 追加 変更 削除 中止 イメージ コピー カット 印字 戻る 確定

質問
データを保存します。
よろしいですか?
はい いいえ

【はい】を押します。

30: 取引別レポート設定変更（取引別精算）

2019/01/09(水) 14:51 POS設定 企業: 0001 店舗: 居酒屋テック
印字ソフト: FScompass 印字日時: 2019/01/09(水) 14:46

取引別名称
取引別名称マスタ設定 【変更】 (登録件数: 500件 空き件数: 0件) 004003001

取引別精算

集計番号	出力番号	名称	印字パターン	印字属性	アダプティ
301	0	課税1対象額	11	通常	無し
302	0	課税2対象額	11	通常	無し
303	0	課税2対象額	11	通常	無し
304	0	課税3対象額	11	通常	無し
305	0	課税3対象額	11	通常	無し
306	0	課税4対象額	11	通常	無し
307	0	課税4対象額	11	通常	無し
308	0	課税5対象額	11	通常	無し
309	0	課税5対象額	11	通常	無し
310	0	課税5対象額	11	通常	無し

集計アーク番号: 301 集計属性: 出力属性: 印字パターン: 11
出力番号: 50 印字属性: 通常 縦倍角
名称: 8%課税額 アダプティ: 無し 有り
取引別コード: 単位文字
入力設定項目: 入力範囲: 0~ 0

終了 追加 変更 削除 中止 イメージ コピー カット 印字 戻る 確定

情報
訂正した名称は
他の売上集計名称にも
反映します。
OK

【OK】を押します。

31: 取引別レポート設定変更 (取引別精算)

2019/01/09(水) 14:51 POS設定 企業: 0001 店舗: 居酒屋テック
 印刷日時: F5compass 2019/01/09(水) 14:46

取引別名称

取引別名称マスタ設定 (登録件数: 500件 変更件数: 0件) 004003001

取引別精算 取引別点検 シフト精算 シフト点検

集計番号	出力番号	名称	印字パターン	印字属性	アダプティブ
301	50	8%課税額	11	通常	無し
302	0	課税2対象額	11	通常	無し
303	0	課税2対象額	11	通常	無し
304	0	課税3対象額	11	通常	無し
305	0	課税3対象額	11	通常	無し
306	0	課税4対象額	11	通常	無し
307	0	課税4対象額	11	通常	無し
308	0	課税5対象額	11	通常	無し
309	0	課税5対象額	11	通常	無し
310	0	課税5対象額	11	通常	無し

集計アラビア番号: 301 集計番号順 出力番号順 印字パターン: 11

出力番号: 50 印字属性: 通常 縦倍角

名称: 8%課税額 アダプティブ: 無し 有り

取引別コード: 単位文字

入力設定項目: 入力範囲 0 ~ 0

終了 追加 変更 削除 中止 イメージ コピー 印刷 戻る 確定

手順6で確認した結果からこの例では課税3の課税対象額を10%課税対象額として設定します。

[集計番号: 304] を選択します。赤枠を押します。

32: 取引別レポート設定変更 (取引別精算)

2019/01/09(水) 14:51 POS設定 企業: 0001 店舗: 居酒屋テック
 印刷日時: F5compass 2019/01/09(水) 14:46

取引別名称

取引別名称マスタ設定 (登録件数: 500件 変更件数: 0件) 004003001

取引別精算 取引別点検 シフト精算 シフト点検

集計番号	出力番号	名称	印字パターン	印字属性	アダプティブ
301	50	8%課税額	11	通常	無し
302	0	課税2対象額	11	通常	無し
303	0	課税2対象額	11	通常	無し
304	0	課税3対象額	11	通常	無し
305	0	課税3対象額	11	通常	無し
306	0	課税4対象額	11	通常	無し
307	0	課税4対象額	11	通常	無し
308	0	課税5対象額	11	通常	無し
309	0	課税5対象額	11	通常	無し
310	0	課税5対象額	11	通常	無し

集計アラビア番号: 304 集計番号順 出力番号順 印字パターン: 11

出力番号: 0 印字属性: 通常 縦倍角

名称: 課税3対象額 アダプティブ: 無し 有り

取引別コード: 単位文字

入力設定項目: 入力範囲 0 ~ 0

終了 追加 変更 削除 中止 イメージ コピー 印刷 戻る 確定

【変更】を押します。

33: 取引別レポート設定変更 (取引別精算)

2019/01/09(水) 14:51 POS設定 企業: 0001 店舗: 居酒屋テック
 印刷日時: F5compass 2019/01/09(水) 14:46

取引別名称

取引別名称マスタ設定 【変更】 (登録件数: 500件 変更件数: 0件) 004003001

取引別精算 取引別点検 シフト精算 シフト点検

集計番号	出力番号	名称	印字パターン	印字属性	アダプティブ
301	50	8%課税額	11	通常	無し
302	0	課税2対象額	11	通常	無し
303	0	課税2対象額	11	通常	無し
304	0	課税3対象額	11	通常	無し
305	0	課税3対象額	11	通常	無し
306	0	課税4対象額	11	通常	無し
307	0	課税4対象額	11	通常	無し
308	0	課税5対象額	11	通常	無し
309	0	課税5対象額	11	通常	無し
310	0	課税5対象額	11	通常	無し

集計アラビア番号: 304 集計番号順 出力番号順 印字パターン: 11

出力番号: 0 印字属性: 通常 縦倍角

名称: 課税3対象額 アダプティブ: 無し 有り

取引別コード: 単位文字

入力設定項目: 入力範囲 0 ~ 0

終了 追加 変更 削除 中止 イメージ コピー 印刷 戻る 確定

【出力番号】を設定します。

赤枠を押します。

34: 取引別レポート設定変更 (取引別精算)

2019/01/09(水) 14:51 POS設定 企業: 0001 店舗: 居酒屋テック
 印字ソフト: F5compass 印字日時: 2019/01/09(水) 14:46

取引別名称 取引別名称マスタ設定 【変更】 (登録件数: 500件 空き件数: 0件) 004003001

取引別精算 取引別点検 シフト精算 シフト点検

集計番号	出力番号	名称	印字パターン	印字属性	アダプティブ
301	50	8%課税額	11	通常	無し
302	0	課税2対象額	11	通常	無し
303	0	課税2対象額	11	通常	無し
304	0	課税3対象額	11	通常	無し
305	0	課税3対象額	11	通常	無し
306	0	課税4対象額	11	通常	無し
307	0	課税4対象額	11	通常	無し
308	0	課税5対象額	11	通常	無し
309	0	課税5対象額	11	通常	無し
310	0	課税5対象額	11	通常	無し

集計アラ番号: 304 | 集計属性: | 出力番号: | 印字パターン: 11

出力番号: 0 | 印字属性: 通常 | 縦倍角: |

名称: 課税3対象額 | アダプティブ: 無し | 有り: |

取引別コード: | 単位文字: |

入力設定項目: 入力範囲: 0 ~ 0

終了 追加 変更 削除 中止 イタダ コピー 印刷 戻る 確定

手順 5 で確認した値を入力
 します。

この例では『50』と入力します。

35: 取引別レポート設定変更 (取引別精算)

2019/01/09(水) 14:51 POS設定 企業: 0001 店舗: 居酒屋テック
 印字ソフト: F5compass 印字日時: 2019/01/09(水) 14:46

取引別名称 取引別名称マスタ設定 【変更】 (登録件数: 500件 空き件数: 0件) 004003001

取引別精算 取引別点検 シフト精算 シフト点検

集計番号	出力番号	名称	印字パターン	印字属性	アダプティブ
301	50	8%課税額	11	通常	無し
302	0	課税2対象額	11	通常	無し
303	0	課税2対象額	11	通常	無し
304	0	課税3対象額	11	通常	無し
305	0	課税3対象額	11	通常	無し
306	0	課税4対象額	11	通常	無し
307	0	課税4対象額	11	通常	無し
308	0	課税5対象額	11	通常	無し
309	0	課税5対象額	11	通常	無し
310	0	課税5対象額	11	通常	無し

集計アラ番号: 304 | 集計属性: | 出力番号: | 印字パターン: 11

出力番号: 50 | 印字属性: 通常 | 縦倍角: |

名称: 課税3対象額 | アダプティブ: 無し | 有り: |

取引別コード: | 単位文字: |

入力設定項目: 入力範囲: 0 ~ 0

終了 追加 変更 削除 中止 イタダ コピー 印刷 戻る 確定

【名称】を設定します。

赤枠を押します。

36: 取引別レポート設定変更 (取引別精算)

2019/01/09(水) 14:51 POS設定 企業: 0001 店舗: 居酒屋テック
 印字ソフト: F5compass 印字日時: 2019/01/09(水) 14:46

取引別名称 取引別名称マスタ設定 【変更】 (登録件数: 500件 空き件数: 0件) 004003001

取引別精算 取引別点検 シフト精算 シフト点検

集計番号	出力番号	名称	印字パターン	印字属性	アダプティブ
301	50	8%課税額	11	通常	無し
302	0	課税2対象額	11	通常	無し
303	0	課税2対象額	11	通常	無し
304	0	課税3対象額	11	通常	無し
305	0	課税3対象額	11	通常	無し
306	0	課税4対象額	11	通常	無し
307	0	課税4対象額	11	通常	無し
308	0	課税5対象額	11	通常	無し
309	0	課税5対象額	11	通常	無し
310	0	課税5対象額	11	通常	無し

集計アラ番号: 304 | 集計属性: | 出力番号: | 印字パターン: 11

出力番号: 50 | 印字属性: 通常 | 縦倍角: |

名称: 10%課税対象 | アダプティブ: 無し | 有り: |

取引別コード: | 単位文字: |

入力設定項目: 入力範囲: 0 ~ 0

終了 追加 変更 削除 中止 イタダ コピー 印刷 戻る 確定

『10%課税対象』と入力
 します。

※10 は半角文字で入力、
 %は全角文字で入力
 してください。

37: 取引別レポート設定変更（取引別精算）

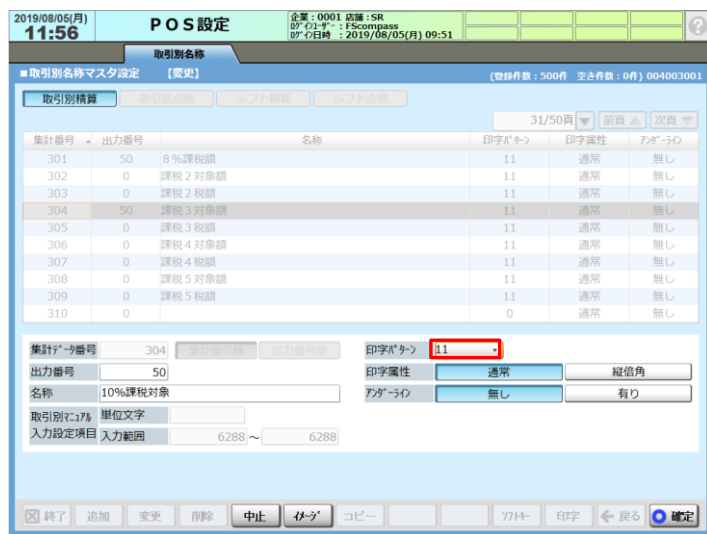

【印字パターン】を設定します。

『11』を選択します。

(この例では既に設定されているので変更しません。)

38: 取引別レポート設定変更（取引別精算）



【確定】を押します。

39: 取引別レポート設定変更（取引別精算）

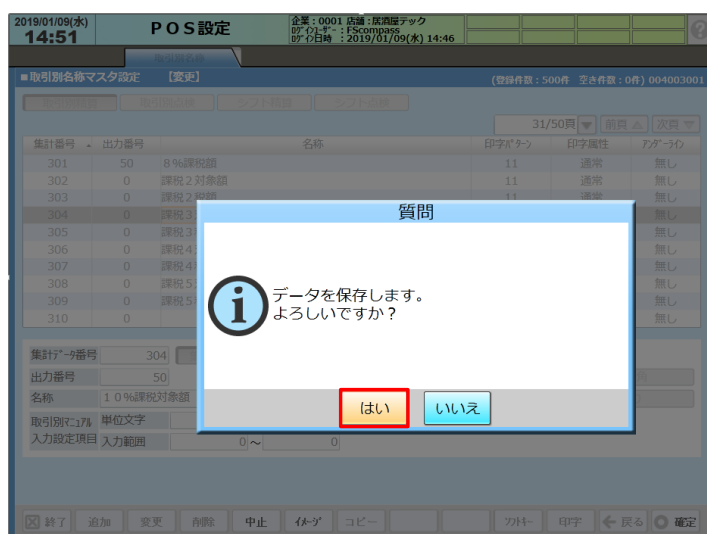

【はい】を押します。

40: 取引別レポート設定変更（取引別精算）

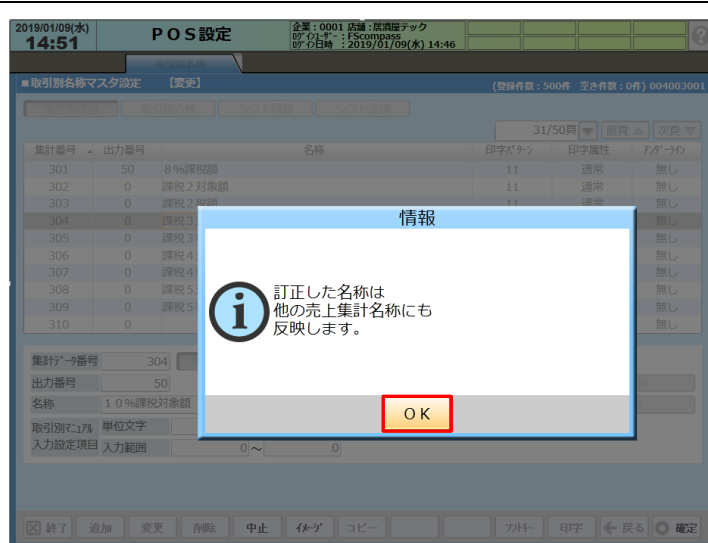

【OK】を押します。

41: 取引別レポート設定変更（取引別精算）



手順6で確認した結果からこの例では課税3の課税額を10%課税額として設定します。

【集計番号：305】を選択します。赤枠を押します。

42: 取引別レポート設定変更（取引別精算）



【変更】を押します。

43: 取引別レポート設定変更 (取引別精算)

2019/08/05(月) 11:57 POS設定 企業: 0001 店舗: SR
印字機: F5compass 印字日時: 2019/08/05(月) 09:51

取引別名称
■取引別名称マスタ設定 【変更】 (登録件数: 500件 空白件数: 0件) 004003001

取引別精算

集計番号	出力番号	名称	印字ボタン	印字属性	アダプティブ
301	50	8%課税額	11	通常	無し
302	0	課税2対象額	11	通常	無し
303	0	課税2税額	11	通常	無し
304	50	10%課税対象	11	通常	無し
305	0	課税3税額	11	通常	無し
306	0	課税4対象額	11	通常	無し
307	0	課税4税額	11	通常	無し
308	0	課税5対象額	11	通常	無し
309	0	課税5税額	11	通常	無し
310	0		0	通常	無し

集計番号: 305 出力番号: 0 印字ボタン: 11
 印字属性: 通常 縦倍角
 アダプティブ: 無し 有り
 名称: 課税3税額
 取引別マスタ: 単位文字
 入力設定項目: 入力範囲 6288 ~ 6288

終了 追加 変更 削除 中止 戻る コピー 印刷 戻る 確定

【出力番号】を設定します。

赤枠を押します。

44: 取引別レポート設定変更 (取引別精算)

2019/08/05(月) 11:57 POS設定 企業: 0001 店舗: SR
印字機: F5compass 印字日時: 2019/08/05(月) 09:51

取引別名称
■取引別名称マスタ設定 【変更】 (登録件数: 500件 空白件数: 0件) 004003001

取引別精算

集計番号	出力番号	名称	印字ボタン	印字属性	アダプティブ
301	50	8%課税額	11	通常	無し
302	0	課税2対象額	11	通常	無し
303	0	課税2税額	11	通常	無し
304	50	10%課税対象	11	通常	無し
305	0	課税3税額	11	通常	無し
306	0	課税4対象額	11	通常	無し
307	0	課税4税額	11	通常	無し
308	0	課税5対象額	11	通常	無し
309	0	課税5税額	11	通常	無し
310	0		0	通常	無し

集計番号: 305 出力番号: 0 印字ボタン: 11
 印字属性: 通常 縦倍角
 アダプティブ: 無し 有り
 名称: 課税3税額
 取引別マスタ: 単位文字
 入力設定項目: 入力範囲 6288 ~ 6288

終了 追加 変更 削除 中止 戻る コピー 印刷 戻る 確定

手順 5 で確認した値を入力
します。

この例では『50』と入力します。

45: 取引別レポート設定変更 (取引別精算)

2019/08/05(月) 11:58 POS設定 企業: 0001 店舗: SR
印字機: F5compass 印字日時: 2019/08/05(月) 09:51

取引別名称
■取引別名称マスタ設定 【変更】 (登録件数: 500件 空白件数: 0件) 004003001

取引別精算

集計番号	出力番号	名称	印字ボタン	印字属性	アダプティブ
301	50	8%課税額	11	通常	無し
302	0	課税2対象額	11	通常	無し
303	0	課税2税額	11	通常	無し
304	50	10%課税対象	11	通常	無し
305	0	課税3税額	11	通常	無し
306	0	課税4対象額	11	通常	無し
307	0	課税4税額	11	通常	無し
308	0	課税5対象額	11	通常	無し
309	0	課税5税額	11	通常	無し
310	0		0	通常	無し

集計番号: 305 出力番号: 50 印字ボタン: 11
 印字属性: 通常 縦倍角
 アダプティブ: 無し 有り
 名称: 課税3税額
 取引別マスタ: 単位文字
 入力設定項目: 入力範囲 6288 ~ 6288

終了 追加 変更 削除 中止 戻る コピー 印刷 戻る 確定

【名称】を設定します。

赤枠を押します。

46: 取引別レポート設定変更 (取引別精算)

2019/08/05(月) 12:00 POS設定 企業: 0001 店舗: SR
 印字ソフト: F5compass 印字日時: 2019/08/05(月) 09:51

取引別名称
 ■取引別名称マスタ設定 【変更】 (登録件数: 500件 空き件数: 0件) 004003001

取引別精算

集計番号	出力番号	名称	印字パターン	印字属性	アダプティブ
301	50	8%課税額	11	通常	無し
302	0	課税2対象額	11	通常	無し
303	0	課税2税額	11	通常	無し
304	50	10%課税対象	11	通常	無し
305	0	課税3税額	11	通常	無し
306	0	課税4対象額	11	通常	無し
307	0	課税4税額	11	通常	無し
308	0	課税5対象額	11	通常	無し
309	0	課税5税額	11	通常	無し
310	0		0	通常	無し

集計番号: 305 出力番号: 50 印字パターン: 11
 印字属性: 通常 縦倍角
 アダプティブ: 無し 有り
 名称: 10%課税額
 取引別コード: 単位文字
 入力設定項目 入力範囲: 6288 ~ 6288

終了 追加 変更 削除 中止 実行 コピー 印刷 戻る 確定

『10%課税額』と入力
 します。

※10 は半角文字で入力、
 %は全角文字で入力
 してください。

47: 取引別レポート設定変更 (取引別精算)

2019/08/05(月) 12:00 POS設定 企業: 0001 店舗: SR
 印字ソフト: F5compass 印字日時: 2019/08/05(月) 09:51

取引別名称
 ■取引別名称マスタ設定 【変更】 (登録件数: 500件 空き件数: 0件) 004003001

取引別精算

集計番号	出力番号	名称	印字パターン	印字属性	アダプティブ
301	50	8%課税額	11	通常	無し
302	0	課税2対象額	11	通常	無し
303	0	課税2税額	11	通常	無し
304	50	10%課税対象	11	通常	無し
305	0	課税3税額	11	通常	無し
306	0	課税4対象額	11	通常	無し
307	0	課税4税額	11	通常	無し
308	0	課税5対象額	11	通常	無し
309	0	課税5税額	11	通常	無し
310	0		0	通常	無し

集計番号: 305 出力番号: 50 印字パターン: 11
 印字属性: 通常 縦倍角
 アダプティブ: 無し 有り
 名称: 10%課税額
 取引別コード: 単位文字
 入力設定項目 入力範囲: 6288 ~ 6288

終了 追加 変更 削除 中止 実行 コピー 印刷 戻る 確定

『印字パターン』を設定します。

『11』を選択します。
 (この例では既に設定されて
 いるので変更しません。)

48: 取引別レポート設定変更 (取引別精算)

2019/08/05(月) 12:00 POS設定 企業: 0001 店舗: SR
 印字ソフト: F5compass 印字日時: 2019/08/05(月) 09:51

取引別名称
 ■取引別名称マスタ設定 【変更】 (登録件数: 500件 空き件数: 0件) 004003001

取引別精算

集計番号	出力番号	名称	印字パターン	印字属性	アダプティブ
301	50	8%課税額	11	通常	無し
302	0	課税2対象額	11	通常	無し
303	0	課税2税額	11	通常	無し
304	50	10%課税対象	11	通常	無し
305	0	課税3税額	11	通常	無し
306	0	課税4対象額	11	通常	無し
307	0	課税4税額	11	通常	無し
308	0	課税5対象額	11	通常	無し
309	0	課税5税額	11	通常	無し
310	0		0	通常	無し

集計番号: 305 出力番号: 50 印字パターン: 11
 印字属性: 通常 縦倍角
 アダプティブ: 無し 有り
 名称: 10%課税額
 取引別コード: 単位文字
 入力設定項目 入力範囲: 6288 ~ 6288

終了 追加 変更 削除 中止 実行 コピー 印刷 戻る 確定

【確定】を押します。

49: 取引別レポート設定変更（取引別精算）

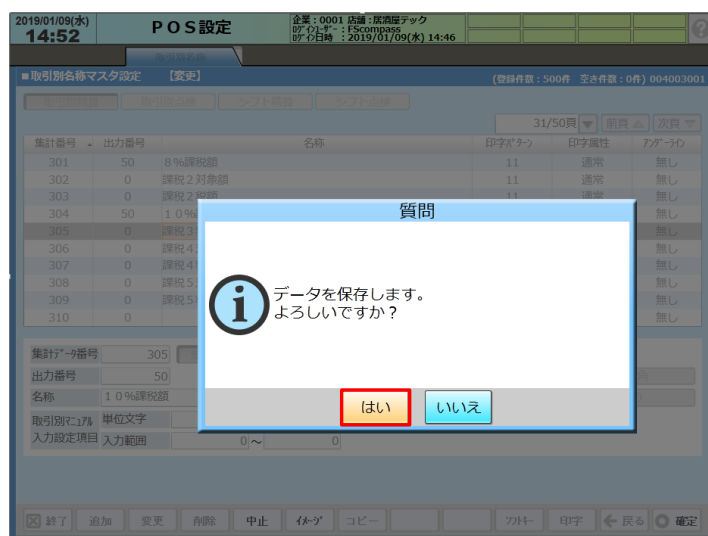

【はい】を押します。

50: 取引別レポート設定変更（取引別精算）

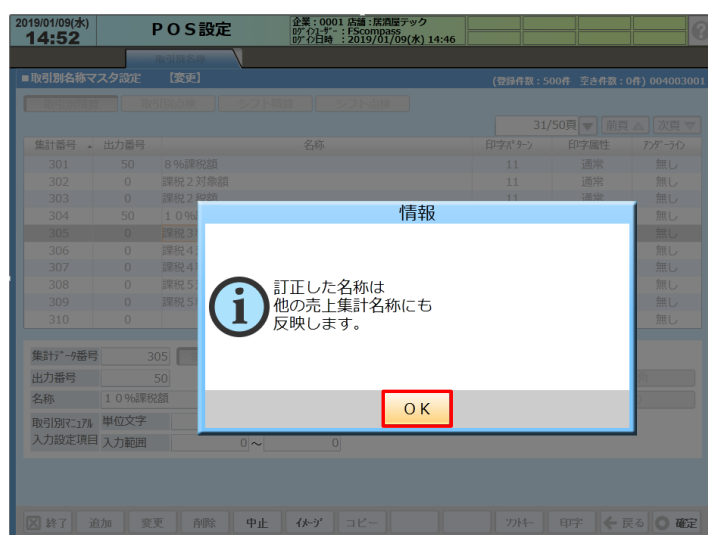

【OK】を押します。

51: 取引別レポート設定変更（取引別点検）



取引別点検に取引別精算同様
税率毎の課税額と課税対象額
が印字されるように設定コピーを
行います。

【取引別点検】を押します。

52: 取引別レポート設定変更（取引別点検）

2019/02/25(月) 18:41 POS設定 企業: 0001 店舗: 居酒屋テック
 取引先: F5compass 取引日時: 2019/02/25(月) 18:30

取引別名称

取引別名称マスタ設定 (登録件数: 500件 空き件数: 0件) 004003001

取引別精算 取引別点検 シフト精算 シフト点検

1/50頁 前頁 次頁

集計番号	出力番号	名称	印字パターン	印字属性	アダプティブ
1	0	以テ売上 客数	23	通常	無し
2	0	客単価 (内税抜き)	11	通常	無し
3	58	客単価 (内税込み)	11	通常	無し
4	0	店頭売上 1 客数	23	通常	無し
5	0	店頭売上 1 客単価	11	通常	無し
6	0	店頭売上 2 客単価	11	通常	無し
7	19	売上 組数、客数	23	縦倍角	無し
8	0	売上計 1 客単価(内税抜き)	11	通常	無し
9	0	売上計 2 客単価(内税込み)	11	通常	無し
10	0	売上計 3 客単価(内税抜き)	11	通常	無し

集計パターン番号: 1 集計番号: 出力番号: 印字パターン: 23
 出力番号: 0 印字属性: 通常 縦倍角
 名称: 以テ売上 客数 アダプティブ: 無し 有り
 取引別コード: 単位文字
 入力設定項目: 入力範囲 0~ 0

終了 追加 **変更** 削除 中止 印刷 コピー 印刷 戻る 確定

【変更】を押します。

53: 取引別レポート設定変更（取引別点検）

2019/02/25(月) 18:41 POS設定 企業: 0001 店舗: 居酒屋テック
 取引先: F5compass 取引日時: 2019/02/25(月) 18:30

取引別名称

取引別名称マスタ設定 【複製】 (登録件数: 500件 空き件数: 0件) 004003001

取引別精算 取引別点検 シフト精算 シフト点検

1/50頁 前頁 次頁

集計番号	出力番号	名称	印字パターン	印字属性	アダプティブ
1	0	以テ売上 客数	23	通常	無し
2	0	客単価 (内税抜き)	11	通常	無し
3	58	客単価 (内税込み)	11	通常	無し
4	0	店頭売上 1 客数	23	通常	無し
5	0	店頭売上 1 客単価	11	通常	無し
6	0	店頭売上 2 客単価	11	通常	無し
7	19	売上 組数、客数	23	縦倍角	無し
8	0	売上計 1 客単価(内税抜き)	11	通常	無し
9	0	売上計 2 客単価(内税込み)	11	通常	無し
10	0	売上計 3 客単価(内税抜き)	11	通常	無し

集計パターン番号: 1 集計番号: 出力番号: 印字パターン: 23
 出力番号: 0 印字属性: 通常 縦倍角
 名称: 以テ売上 客数 アダプティブ: 無し 有り
 取引別コード: 単位文字
 入力設定項目: 入力範囲 0~ 0

終了 追加 変更 削除 中止 印刷 **コピー** 印刷 戻る 確定

【コピー】を押します。

54: 取引別レポート設定変更（取引別点検）

2019/02/25(月) 18:41 POS設定 企業: 0001 店舗: 居酒屋テック
 取引先: F5compass 取引日時: 2019/02/25(月) 18:30

取引別名称

取引別名称マスタ設定 【複製】 (登録件数: 500件 空き件数: 0件) 004003001

取引別精算 取引別点検 シフト精算 シフト点検

1/50頁 前頁 次頁

集計番号	出力番号	名称	印字パターン	印字属性	アダプティブ
1	0	以テ売上 客数	23	通常	無し
2	0	客単価 (内税抜き)	11	通常	無し
3	58	客単価 (内税込み)	11	通常	無し
4	0	店頭売上 1 客数	23	通常	無し
5	0	店頭売上 1 客単価	11	通常	無し
6	0	店頭売上 2 客単価	11	通常	無し
7	19	売上 組数、客数	23	縦倍角	無し
8	0	売上計 1 客単価(内税抜き)	11	通常	無し
9	0	売上計 2 客単価(内税込み)	11	通常	無し
10	0	売上計 3 客単価(内税抜き)	11	通常	無し

集計パターン番号: 1 集計番号: 出力番号: 印字パターン: 23
 出力番号: 0 印字属性: 通常 縦倍角
 名称: 以テ売上 客数 アダプティブ: 無し 有り
 取引別コード: 単位文字
 入力設定項目: 入力範囲 0~ 0

終了 追加 変更 削除 中止 印刷 コピー 印刷 戻る 確定

【はい】を押します。

55: 取引別レポート設定変更 (シフト精算)

2019/02/25(月) 18:41 POS設定 企業: 0001 店舗: 居酒屋テック
 印字ソフト: FSccompass 印字日時: 2019/02/25(月) 18:30

取引別名称

■取引別名称マスタ設定 (登録件数: 500件 空き件数: 0件) 004003001

取引別精算 取引別点検 **シフト精算** シフト点検

1/50頁 前頁 次頁

集計番号	出力番号	名称	印字パターン	印字属性	アダプティブ
1	0	以シ売上 客数	23	通常	無し
2	0	客単価 (内税抜き)	11	通常	無し
3	58	客単価 (内税込み)	11	通常	無し
4	0	店頭売上 1 客数	23	通常	無し
5	0	店頭売上 1 客単価	11	通常	無し
6	0	店頭売上 2 客単価	11	通常	無し
7	19	売上 組数、客数	23	縦倍角	無し
8	0	売上計 1 客単価(内税抜き)	11	通常	無し
9	0	売上計 2 客単価(内税込み)	11	通常	無し
10	0	売上計 3 客単価(内税抜き)	11	通常	無し

集計パターン番号: 1 集計番号順 出力番号順 印字パターン: 23
 出力番号: 0 印字属性: 通常 縦倍角
 名称: 以シ売上 客数 アダプティブ: 無し 有り
 取引別コード: 単位文字
 入力設定項目 入力範囲: 0~ 0

終了 追加 変更 削除 中止 イメージ コピー フォント 印字 戻る 確定

シフト精算に取引別精算同様
 税率毎の課税額と課税対象額
 が印字されるように設定コピーを
 行います。

【シフト精算】を押します。

※シフト精算、シフト点検設定
 はシフト精算運用を行って
 いない場合は不要です。

56: 取引別レポート設定変更 (シフト精算)

2019/02/25(月) 18:41 POS設定 企業: 0001 店舗: 居酒屋テック
 印字ソフト: FSccompass 印字日時: 2019/02/25(月) 18:30

取引別名称

■取引別名称マスタ設定 (登録件数: 500件 空き件数: 0件) 004003001

取引別精算 取引別点検 **シフト精算** シフト点検

1/50頁 前頁 次頁

集計番号	出力番号	名称	印字パターン	印字属性	アダプティブ
1	0	以シ売上 客数	23	通常	無し
2	0	客単価 (内税抜き)	11	通常	無し
3	58	客単価 (内税込み)	11	通常	無し
4	0	店頭売上 1 客数	23	通常	無し
5	0	店頭売上 1 客単価	11	通常	無し
6	0	店頭売上 2 客単価	11	通常	無し
7	19	売上 組数、客数	23	縦倍角	無し
8	0	売上計 1 客単価(内税抜き)	11	通常	無し
9	0	売上計 2 客単価(内税込み)	11	通常	無し
10	0	売上計 3 客単価(内税抜き)	11	通常	無し

集計パターン番号: 1 集計番号順 出力番号順 印字パターン: 23
 出力番号: 0 印字属性: 通常 縦倍角
 名称: 以シ売上 客数 アダプティブ: 無し 有り
 取引別コード: 単位文字
 入力設定項目 入力範囲: 0~ 0

終了 追加 **変更** 削除 中止 イメージ コピー フォント 印字 戻る 確定

【変更】を押します。

57: 取引別レポート設定変更 (シフト精算)

2019/02/25(月) 18:41 POS設定 企業: 0001 店舗: 居酒屋テック
 印字ソフト: FSccompass 印字日時: 2019/02/25(月) 18:30

取引別名称

■取引別名称マスタ設定 **【変更】** (登録件数: 500件 空き件数: 0件) 004003001

取引別精算 取引別点検 **シフト精算** シフト点検

1/50頁 前頁 次頁

集計番号	出力番号	名称	印字パターン	印字属性	アダプティブ
1	0	以シ売上 客数	23	通常	無し
2	0	客単価 (内税抜き)	11	通常	無し
3	58	客単価 (内税込み)	11	通常	無し
4	0	店頭売上 1 客数	23	通常	無し
5	0	店頭売上 1 客単価	11	通常	無し
6	0	店頭売上 2 客単価	11	通常	無し
7	19	売上 組数、客数	23	縦倍角	無し
8	0	売上計 1 客単価(内税抜き)	11	通常	無し
9	0	売上計 2 客単価(内税込み)	11	通常	無し
10	0	売上計 3 客単価(内税抜き)	11	通常	無し

集計パターン番号: 1 集計番号順 出力番号順 印字パターン: 23
 出力番号: 0 印字属性: 通常 縦倍角
 名称: 以シ売上 客数 アダプティブ: 無し 有り
 取引別コード: 単位文字
 入力設定項目 入力範囲: 0~ 0

終了 追加 変更 削除 中止 イメージ **コピー** フォント 印字 戻る 確定

【コピー】を押します。

58: 取引別レポート設定変更 (シフト精算)

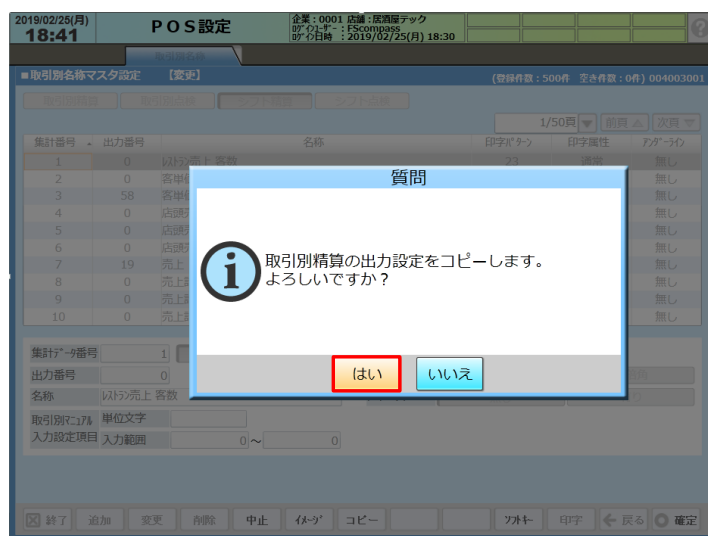

【はい】を押します。

59: 取引別レポート設定変更 (シフト点検)



シフト点検に取引別精算同様
税率毎の課税額と課税対象額
が印字されるように設定コピーを
行います。

【シフト点検】を押します。

60: 取引別レポート設定変更 (シフト点検)



【変更】を押します。

61: 取引別レポート設定変更 (シフト点検)

2019/02/26(月) 18:41 POS設定 企業: 0001 店舗: 居酒屋テック
印字ソフト: FSccompass 印字日時: 2019/02/25(月) 18:30

取引別名称

■取引別名称マスタ設定 【変更】 (登録件数: 500件 空き件数: 0件) 004003001

取引別精算 取引別点検 シフト精算 シフト点検

集計番号	出力番号	名称	印字パターン	印字属性	アダプティブ
1	0	以テ売上 客数	23	通常	無し
2	0	客単価 (内税抜き)	11	通常	無し
3	58	客単価 (内税込み)	11	通常	無し
4	0	店頭売上 1 客数	23	通常	無し
5	0	店頭売上 1 客単価	11	通常	無し
6	0	店頭売上 2 客単価	11	通常	無し
7	19	売上 組数、客数	23	縦倍角	無し
8	0	売上計 1 客単価(内税抜き)	11	通常	無し
9	0	売上計 2 客単価(内税込み)	11	通常	無し
10	0	売上計 3 客単価(内税抜き)	11	通常	無し

集計パターン番号: 1 集計番号順 出力番号順 印字パターン: 23
 出力番号: 0 印字属性: 通常 縦倍角
 名称: 以テ売上 客数 アダプティブ: 無し 有り
 取引別コード: 単位文字
 入力設定項目 入力範囲: 0 ~ 0

終了 追加 変更 削除 中止 イメージ コピー フォント 印字 戻る 確定

【コピー】を押します。

62: 取引別レポート設定変更 (シフト点検)

2019/02/26(月) 18:41 POS設定 企業: 0001 店舗: 居酒屋テック
印字ソフト: FSccompass 印字日時: 2019/02/25(月) 18:30

取引別名称

■取引別名称マスタ設定 【変更】 (登録件数: 500件 空き件数: 0件) 004003001

取引別精算 取引別点検 シフト精算 シフト点検

集計番号	出力番号	名称	印字パターン	印字属性	アダプティブ
1	0	以テ売上 客数	23	通常	無し
2	0	客単価 (内税抜き)	11	通常	無し
3	58	客単価 (内税込み)	11	通常	無し
4	0	店頭売上 1 客数	23	通常	無し
5	0	店頭売上 1 客単価	11	通常	無し
6	0	店頭売上 2 客単価	11	通常	無し
7	19	売上 組数、客数	23	縦倍角	無し
8	0	売上計 1 客単価(内税抜き)	11	通常	無し
9	0	売上計 2 客単価(内税込み)	11	通常	無し
10	0	売上計 3 客単価(内税抜き)	11	通常	無し

集計パターン番号: 1 集計番号順 出力番号順 印字パターン: 23
 出力番号: 0 印字属性: 通常 縦倍角
 名称: 以テ売上 客数 アダプティブ: 無し 有り
 取引別コード: 単位文字
 入力設定項目 入力範囲: 0 ~ 0

終了 追加 変更 削除 中止 イメージ コピー フォント 印字 戻る 確定

【はい】を押します。

63: 取引別レポート設定変更 (シフト点検)

2019/08/05(月) 12:01 POS設定 企業: 0001 店舗: SR
印字ソフト: FSccompass 印字日時: 2019/08/05(月) 09:51

取引別名称

■取引別名称マスタ設定 (登録件数: 500件 空き件数: 0件) 004003001

取引別精算 取引別点検 シフト精算 シフト点検

集計番号	出力番号	名称	印字パターン	印字属性	アダプティブ
301	0	8%課税額	0	通常	無し
302	0	課税 2 対象額	0	通常	無し
303	0	課税 2 税額	0	通常	無し
304	0	10%課税対象	0	通常	無し
305	0	10%課税額	0	通常	無し
306	0	課税 4 対象額	0	通常	無し
307	0	課税 4 税額	0	通常	無し
308	0	課税 5 対象額	0	通常	無し
309	0	課税 5 税額	0	通常	無し
310	0		0	通常	無し

集計パターン番号: 305 集計番号順 出力番号順 印字パターン: 0
 出力番号: 0 印字属性: 通常 縦倍角
 名称: 10%課税額 アダプティブ: 無し 有り
 取引別コード: 単位文字
 入力設定項目 入力範囲: 6288 ~ 6288

終了 追加 変更 削除 中止 イメージ コピー フォント 印字 戻る 確定

【終了】を押します。

2.8 レシート課税額/課税対象額印字設定変更

レシートに税率毎の課税額と課税対象（額）が印字されるように設定を行います。

- ◆本手順では外税運用で現状消費税印字を行っている場合の設定として税率毎の外税対象（額）、税率毎の外税額を印字される様にする手順についてご説明します。
- ◆内税運用の場合は、〈レシート印字と設定項目関連図〉を参考に外税、外税対象（額）を内税、内税対象（額）に置き換えて設定してください。
名称の設定は2.7 取引別レポート設定変更 で設定した名称が印字されます。

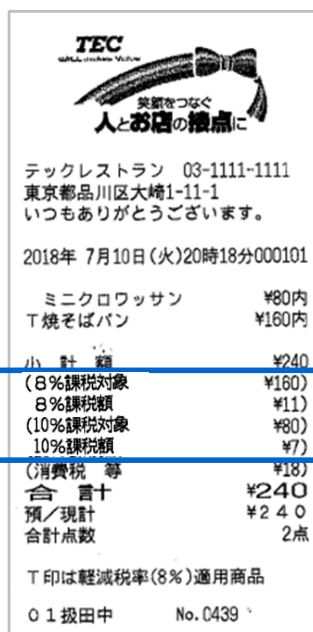

TEC
笑顔をつなぐ
人とお店の接点に

テックレストラン 03-1111-1111
東京都品川区大崎1-11-1
いつもありがとうございます。

2018年 7月10日(火)20時18分000101

ミニクワッサン	¥80内
T焼そばパン	¥160内
小計額	¥240
(8%課税対象)	¥160)
8%課税額	¥11)
(10%課税対象)	¥80)
10%課税額	¥7)
(消費税等)	¥18)
合 計	¥240
預/現計	¥240
合計点数	2点

T印は軽減税率(8%)適用商品
O1 扱田中 No.0439

税率毎の課税額と課税対象額印字

レシート印字と設定項目関連図

印字イメージ	設定項目																																				
<div style="border: 1px solid black; padding: 5px;"> <p>テックレストラン 03-12345-6789</p> <p>東京都品川区大崎</p> <p>① いつもご利用ありがとうございます</p> <p>2019年10月10日(木)10時10分010001</p> <table border="0" style="width: 100%;"> <tr> <td>② 牛丼</td> <td style="text-align: right;">¥300^③外</td> </tr> <tr> <td>T牛丼</td> <td style="text-align: right;">¥300^③外</td> </tr> <tr> <td>豚丼</td> <td style="text-align: right;">¥320^③内</td> </tr> <tr> <td>T豚丼</td> <td style="text-align: right;">¥320^③内</td> </tr> </table> <p>小計額 ¥1,246</p> <table border="0" style="width: 100%;"> <tr> <td>④ (8%外税対象</td> <td style="text-align: right;">¥300)</td> </tr> <tr> <td>8%外税額</td> <td style="text-align: right;">¥24</td> </tr> <tr> <td>(10%外税対象</td> <td style="text-align: right;">¥300)</td> </tr> <tr> <td>10%外税額</td> <td style="text-align: right;">¥30</td> </tr> </table> <table border="0" style="width: 100%;"> <tr> <td>⑤ (外税対象額</td> <td style="text-align: right;">¥600)</td> </tr> <tr> <td>外税</td> <td style="text-align: right;">¥54</td> </tr> </table> <table border="0" style="width: 100%;"> <tr> <td>⑥ (8%内税対象</td> <td style="text-align: right;">¥320)</td> </tr> <tr> <td>8%内税額</td> <td style="text-align: right;">¥23</td> </tr> <tr> <td>(10%内税対象</td> <td style="text-align: right;">¥326)</td> </tr> <tr> <td>10%内税額</td> <td style="text-align: right;">¥29</td> </tr> </table> <table border="0" style="width: 100%;"> <tr> <td>⑦ (内税対象額</td> <td style="text-align: right;">¥646)</td> </tr> <tr> <td>内税</td> <td style="text-align: right;">¥52</td> </tr> </table> <table border="0" style="width: 100%;"> <tr> <td>⑧ (消費税対象額</td> <td style="text-align: right;">¥1,246)</td> </tr> <tr> <td>(消費税等</td> <td style="text-align: right;">¥106)</td> </tr> </table> <p>合計 ¥1,300</p> <p>預/現計 ¥1,300</p> <p>⑨ (消費税等 ¥106)</p> <p>⑩ T印は軽減税率(8%)適用商品</p> <p>01扱XX No.0010</p> </div>	② 牛丼	¥300 ^③ 外	T牛丼	¥300 ^③ 外	豚丼	¥320 ^③ 内	T豚丼	¥320 ^③ 内	④ (8%外税対象	¥300)	8%外税額	¥24	(10%外税対象	¥300)	10%外税額	¥30	⑤ (外税対象額	¥600)	外税	¥54	⑥ (8%内税対象	¥320)	8%内税額	¥23	(10%内税対象	¥326)	10%内税額	¥29	⑦ (内税対象額	¥646)	内税	¥52	⑧ (消費税対象額	¥1,246)	(消費税等	¥106)	<p>① コマニシャルメッセージ (最大 5 行) 設定箇所: 「POS 設定」「コマニシャルメッセージ」「コマニシャルメッセージ」 [名称] に文言を設定し、[印字] を『する』に設定すると印字されます。</p> <p>② Tマーク 設定箇所: 「共通設定」「メニュー」「メニュー設定」「詳細設定」 [飲食/持帰] を『両方可』または『持帰』に設定します。 メニュー登録時にテイクアウト登録を行うと印字されます。</p> <p>③ 課税マーク 設定箇所: 「OES 設定」「CCP フォーマット」「名称設定」 [税 1 ~ 税 5 記号] の [名称] に印字する税種を設定すると印字されます。</p> <p>④ 外税税率毎の課税対象 (額/課税額) 設定箇所: 「システム設定」「POS システムオプション」「印字設定」「印字設定 1」 (④~⑧共通) [合計前 課税毎 外税対象額] を『する』に設定すると印字されます。 [合計前 課税毎 外税額] を『する』に設定すると印字されます。</p> <p>⑤ 外税の課税対象額/課税額 [合計前 外税対象額] を『する』に設定すると印字されます。 [合計前 外税額] を『する』に設定すると印字されます。</p> <p>⑥ 内税税率毎の課税対象額/課税額 [合計前 課税毎 内税対象額] を『する』に設定すると印字されます。 [合計前 課税毎 内税額] を『する』に設定すると印字されます。</p> <p>⑦ 内税の課税対象額/課税額 [合計前 内税対象額] を『する』に設定すると印字されます。 [合計前 内税額] を『する』に設定すると印字されます。</p> <p>⑧ 消費税の課税対象額/課税額 [合計前 消費税合計対象額] を『する』に設定すると印字されます。 [合計前 消費税合計額] を『する』に設定すると印字されます。</p> <p>⑨ 支払いメディア毎の消費税 設定箇所: 「システム設定」「POS システムオプション」「印字設定」「印字設定 2」 [支払メディア毎消費税印字] を『する』に設定すると印字されます。</p> <p>⑩ 軽減税率対象品目説明文 (最大 5 行) 設定箇所: 「POS 設定」「コマニシャルメッセージ」「フッターメッセージ」 [名称] に軽減税率対象品目説明文を設定し、[印字] を『する』に設定すると印字されます。</p>
② 牛丼	¥300 ^③ 外																																				
T牛丼	¥300 ^③ 外																																				
豚丼	¥320 ^③ 内																																				
T豚丼	¥320 ^③ 内																																				
④ (8%外税対象	¥300)																																				
8%外税額	¥24																																				
(10%外税対象	¥300)																																				
10%外税額	¥30																																				
⑤ (外税対象額	¥600)																																				
外税	¥54																																				
⑥ (8%内税対象	¥320)																																				
8%内税額	¥23																																				
(10%内税対象	¥326)																																				
10%内税額	¥29																																				
⑦ (内税対象額	¥646)																																				
内税	¥52																																				
⑧ (消費税対象額	¥1,246)																																				
(消費税等	¥106)																																				

1: レシート課税額/課税対象額印字設定変更



【システム設定】を押します。

2: レシート課税額/課税対象額印字設定変更

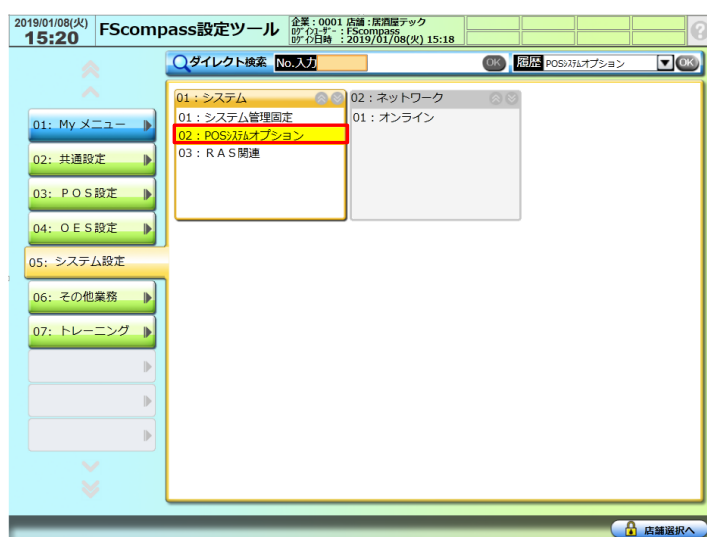

【POS システムオプション】を
押します。

※POS で設定している場合は
パスワード入力が必要です。
『1414』と入力します。

3: レシート課税額/課税対象額印字設定変更



【印字設定】を押します。

4: レシート課税額/課税対象額印字設定変更

2019/01/08(火) 15:20 システム設定 企業: 0001 店舗: 居酒屋テック
印字日時: FSccompass 2019/01/08(火) 15:18

POSシステムオプション

POSシステムオプション設定 004001002

システム設定 機能設定 印字設定 天気/天候設定 集配信設定 F F機能設定

印字設定 1 印字設定 2 印字設定 3

印字区分	メニュー売上点数	あり	なし	扱者名称レシート印字フリガ	非印字	印字
奉仕料対象金額	なし	あり	開局時の残数レポート発行	しない	する	
込み奉仕料対象額	なし	あり	控えレシート自動発行枚数	発行なし		
込み奉仕料額	なし	あり	控えレシート自動発行条件	無条件	前払い時のみ	
合計前 外税対象額	なし	あり	日計精算レポート枚数	1枚		
合計前 外税額	なし	あり	日計精算合算レポート枚数	1枚		
合計前 内税対象額	なし	あり	日計精算電子ジャーナル自動出力	しない	する	
合計前 内税額	なし	あり	売上速報: 今回未精算出力区分	する	しない	
合計前 消費税合計対象額	なし	あり	売上速報: 今回保留出力区分	する	しない	
合計前 消費税合計額	なし	あり	印紙レシート発行限度額	50,000		
合計前 課税毎 外税対象額	なし	あり	収入印紙貼付メッセージ印字	しない	する	
合計前 課税毎 外税額	なし	あり	奉仕料課税分を印字する税引率	課税 5		
合計前 課税毎 内税対象額	なし	あり	レシート印字なしメニューのジャーナル印字	しない	する	
合計前 課税毎 内税額	なし	あり				

終了 追加 変更 削除 中止 印刷 戻る 確定

【変更】を押します。

5: レシート課税額/課税対象額印字設定変更

2019/01/08(火) 15:20 システム設定 企業: 0001 店舗: 居酒屋テック
印字日時: FSccompass 2019/01/08(火) 15:18

POSシステムオプション

POSシステムオプション設定 (変更) 004001002

システム設定 機能設定 印字設定 天気/天候設定 集配信設定 F F機能設定

印字設定 1 印字設定 2 印字設定 3

印字区分	メニュー売上点数	あり	なし	扱者名称レシート印字フリガ	非印字	印字
奉仕料対象金額	なし	あり	開局時の残数レポート発行	しない	する	
込み奉仕料対象額	なし	あり	控えレシート自動発行枚数	発行なし		
込み奉仕料額	なし	あり	控えレシート自動発行条件	無条件	前払い時のみ	
合計前 外税対象額	なし	あり	日計精算レポート枚数	1枚		
合計前 外税額	なし	あり	日計精算合算レポート枚数	1枚		
合計前 内税対象額	なし	あり	日計精算電子ジャーナル自動出力	しない	する	
合計前 内税額	なし	あり	売上速報: 今回未精算出力区分	する	しない	
合計前 消費税合計対象額	なし	あり	売上速報: 今回保留出力区分	する	しない	
合計前 消費税合計額	なし	あり	印紙レシート発行限度額	50,000		
合計前 課税毎 外税対象額	なし	あり	収入印紙貼付メッセージ印字	しない	する	
合計前 課税毎 外税額	なし	あり	奉仕料課税分を印字する税引率	課税 5		
合計前 課税毎 内税対象額	なし	あり	レシート印字なしメニューのジャーナル印字	しない	する	
合計前 課税毎 内税額	なし	あり				

終了 追加 変更 削除 中止 印刷 戻る 確定

レシート印字内容変更を行います。

この例では
税率毎の外税額/対象額を印
字されるように設定します。

P.81 の<レシート印字と設定
項目関連図>を参考に、
設定を行ってください。

6: レシート課税額/課税対象額印字設定変更

2019/01/08(火) 15:20 システム設定 企業: 0001 店舗: 居酒屋テック
印字日時: FSccompass 2019/01/08(火) 15:18

POSシステムオプション

POSシステムオプション設定 (変更) 004001002

システム設定 機能設定 印字設定 天気/天候設定 集配信設定 F F機能設定

印字設定 1 印字設定 2 印字設定 3

印字区分	メニュー売上点数	あり	なし	扱者名称レシート印字フリガ	非印字	印字
奉仕料対象金額	なし	あり	開局時の残数レポート発行	しない	する	
込み奉仕料対象額	なし	あり	控えレシート自動発行枚数	発行なし		
込み奉仕料額	なし	あり	控えレシート自動発行条件	無条件	前払い時のみ	
合計前 外税対象額	なし	あり	日計精算レポート枚数	1枚		
合計前 外税額	なし	あり	日計精算合算レポート枚数	1枚		
合計前 内税対象額	なし	あり	日計精算電子ジャーナル自動出力	しない	する	
合計前 内税額	なし	あり	売上速報: 今回未精算出力区分	する	しない	
合計前 消費税合計対象額	なし	あり	売上速報: 今回保留出力区分	する	しない	
合計前 消費税合計額	なし	あり	印紙レシート発行限度額	50,000		
合計前 課税毎 外税対象額	なし	あり	収入印紙貼付メッセージ印字	しない	する	
合計前 課税毎 外税額	なし	あり	奉仕料課税分を印字する税引率	課税 5		
合計前 課税毎 内税対象額	なし	あり	レシート印字なしメニューのジャーナル印字	しない	する	
合計前 課税毎 内税額	なし	あり				

終了 追加 変更 削除 中止 印刷 戻る 確定

税率毎の外税対象額が
印字される様に設定します。

〔合計前 課税毎 外税対象
額〕を『あり』に設定します。

7: レシート課税額/課税対象額印字設定変更

The screenshot shows the 'POSシステムオプション設定' (POS System Option Setting) screen. The '印刷設定' (Print Setting) tab is selected. The '印刷設定1' (Print Setting 1) section is active. The '課税毎 外税額' (Tax per Foreign Tax Amount) row is highlighted with a red box, and its value is set to 'あり' (Yes).

項目	設定	項目	設定
印字区分	あり	扱者名称レシート印字フラグ	非印字
奉仕料対象金額	なし	開局時の残数レポート発行	しない
込み奉仕料対象額	なし	控えレシート自動発行枚数	発行なし
込み奉仕料額	なし	控えレシート自動発行条件	無条件
合計前 外税対象額	なし	日計精算レポート枚数	1枚
合計前 外税額	なし	日計精算合算レポート枚数	1枚
合計前 内税対象額	なし	日計精算電子ジャーナル自動出力	しない
合計前 内税額	なし	売上速報: 今回未精算出力区分	する
合計前 消費税合計対象額	なし	売上速報: 今回保留出力区分	する
合計前 消費税合計額	なし	印紙レシート発行限度額	50,000
合計前 課税毎 外税対象額	なし	収入印紙貼付メッセージ印字	しない
合計前 課税毎 外税額	なし	奉仕料課税分を印字する税率	課税 5
合計前 課税毎 内税対象額	なし	レシート印字なしメモのジャーナル印字	しない
合計前 課税毎 内税額	なし		

税率毎の外税額が
印字される様に設定します。

[合計前 課税毎 外税額]
を『あり』に設定します。

8: レシート課税額/課税対象額印字設定変更

This screenshot is identical to the previous one, but the '確定' (Confirm) button at the bottom right of the screen is highlighted with a red box.

【確定】を押します。

9: レシート課税額/課税対象額印字設定変更

The screenshot shows the same settings screen as before, but a confirmation dialog box is overlaid in the center. The dialog box contains the text 'データを保存します。よろしいですか?' (Save data. Is it okay?) and two buttons: 'はい' (Yes) and 'いいえ' (No). The 'はい' button is highlighted with a red box.

【はい】を押します。

2.9 レシート軽減税率対象品目説明文を追加

レシートに軽減税率対象品目がある旨の説明文が印字されるように設定を行います。

◆【フッター・マーシャルメッセージ】設定はバージョンが V11 以降の場合のみ可能です。

バージョンが V10 の場合は【マーシャルメッセージ】に軽減税率対象品目がある旨の説明文を設定してください。

 <p>美新をつなぐ 人とお店の橋渡し</p> <p>テックレストラン 03-1111-1111 東京都品川区大崎1-11-1 いつもありがとうございます。</p> <p>2018年 7月10日(火)20時18分000101</p>	
ミニクロワッサン	¥80内
T 焼そばパン	¥160内
小計額	¥240
(8%課税対象)	¥160
8%課税額	¥11
(10%課税対象)	¥80
10%課税額	¥7
(消費税等)	¥18
合計	¥240
預/現計	¥240
合計点数	2点
T印は軽減税率(8%)適用商品	
O 1 扱田中 No. 0439	

軽減税率対象品目がある旨を説明

1: レシート軽減税率対象品目説明文を追加



【POS 設定】を押します。

【マーシャルメッセージ】を押します。

2: レシート軽減税率対象品目説明文を追加



2018/12/27(木) 20:59 POS設定 企業: 0001 店舗: 居酒屋テック
 印字日時: F5compass 2018/12/27(木) 19:57

コマースメッセージマスタ設定 004002016

コマースメッセージ フッターメッセージ サインメッセージ

レシートに印字される店舗情報やメッセージを設定します。

レストランNo. 1: レストラン01

行目	印字	名称
1行目	しない する	居酒屋テック 03-1234-5678
2行目	しない する	
3行目	しない する	東京都品川区大崎1-11-1
4行目	しない する	
5行目	しない する	
6行目	しない する	テックレストラン 03-1111-1111
7行目	しない する	東京都品川区大崎1-11-1
8行目	しない する	いつもありがとうございます。
9行目	しない する	
10行目	しない する	

F5 終了 追加 F2 変更 削除 F4 中止 F9 フッター 印字 ← 戻る F12 確定

【フッターメッセージ】を押します。

3: レシート軽減税率対象品目説明文を追加



2018/12/27(木) 20:59 POS設定 企業: 0001 店舗: 居酒屋テック
 印字日時: F5compass 2018/12/27(木) 19:57

コマースメッセージマスタ設定 004002016

コマースメッセージ フッターメッセージ サインメッセージ

レシートのフッターに印字されるメッセージを設定します。

レストランNo. 1: レストラン01

行目	印字	名称
1行目	しない する	
2行目	しない する	
3行目	しない する	
4行目	しない する	
5行目	しない する	

F5 終了 追加 F2 変更 削除 F4 中止 F9 フッター 印字 ← 戻る F12 確定

【変更】を押します。

4: レシート軽減税率対象品目説明文を追加

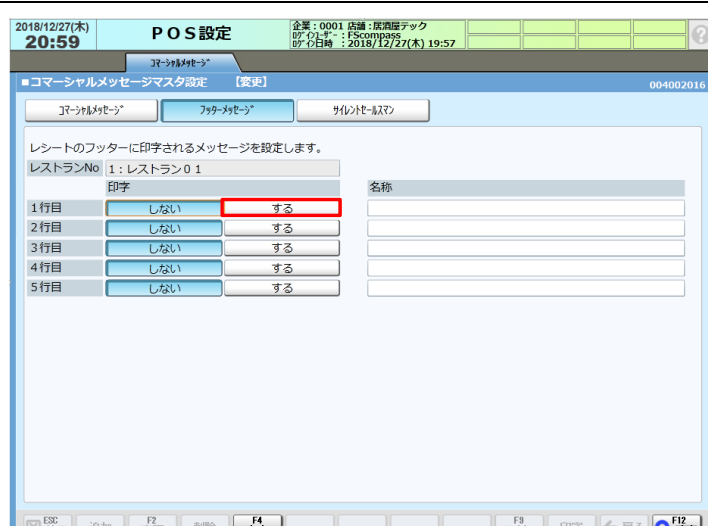

2018/12/27(木) 20:59 POS設定 企業: 0001 店舗: 居酒屋テック
 印字日時: F5compass 2018/12/27(木) 19:57

コマースメッセージマスタ設定 【変更】 004002016

コマースメッセージ フッターメッセージ サインメッセージ

レシートのフッターに印字されるメッセージを設定します。

レストランNo. 1: レストラン01

行目	印字	名称
1行目	しない する	
2行目	しない する	
3行目	しない する	
4行目	しない する	
5行目	しない する	

F5 終了 追加 F2 変更 削除 F4 中止 F9 フッター 印字 ← 戻る F12 確定

【1行目】を『する』に設定
 します。

5: レシート軽減税率対象品目説明文を追加

2018/12/27(木) 20:59 POS設定 企業: 0001 店舗: 居酒屋テック
印字機: F5compass 印字日時: 2018/12/27(木) 19:57

コマースマイルメッセージマスター設定 【変更】 004002016

レシートのフッターに印字されるメッセージを設定します。
レストランNo. 1: レストラン01

行目	印字	名称
1行目	<input type="checkbox"/> しない <input checked="" type="checkbox"/> する	
2行目	<input type="checkbox"/> しない <input checked="" type="checkbox"/> する	
3行目	<input type="checkbox"/> しない <input checked="" type="checkbox"/> する	
4行目	<input type="checkbox"/> しない <input checked="" type="checkbox"/> する	
5行目	<input type="checkbox"/> しない <input checked="" type="checkbox"/> する	

F12 確定

【名称】を設定します。

赤枠を押します。

6: レシート軽減税率対象品目説明文を追加

2018/12/27(木) 20:59 POS設定 企業: 0001 店舗: 居酒屋テック
印字機: F5compass 印字日時: 2018/12/27(木) 19:57

コマースマイルメッセージマスター設定 【変更】 004002016

レシートのフッターに印字されるメッセージを設定します。
レストランNo. 1: レストラン01

行目	印字	名称
1行目	<input type="checkbox"/> しない <input checked="" type="checkbox"/> する	T印は軽減税率適用商品
2行目	<input type="checkbox"/> しない <input checked="" type="checkbox"/> する	
3行目	<input type="checkbox"/> しない <input checked="" type="checkbox"/> する	
4行目	<input type="checkbox"/> しない <input checked="" type="checkbox"/> する	
5行目	<input type="checkbox"/> しない <input checked="" type="checkbox"/> する	

F12 確定

『T印は軽減税率適用商品』

と入力します。

※Tは全角文字で入力
してください。

7: レシート軽減税率対象品目説明文を追加

2018/12/27(木) 21:00 POS設定 企業: 0001 店舗: 居酒屋テック
印字機: F5compass 印字日時: 2018/12/27(木) 19:57

コマースマイルメッセージマスター設定 【変更】 004002016

レシートのフッターに印字されるメッセージを設定します。
レストランNo. 1: レストラン01

行目	印字	名称
1行目	<input type="checkbox"/> しない <input checked="" type="checkbox"/> する	T印は軽減税率適用商品
2行目	<input type="checkbox"/> しない <input checked="" type="checkbox"/> する	
3行目	<input type="checkbox"/> しない <input checked="" type="checkbox"/> する	
4行目	<input type="checkbox"/> しない <input checked="" type="checkbox"/> する	
5行目	<input type="checkbox"/> しない <input checked="" type="checkbox"/> する	

F12 確定

【確定】を押します。

8: レシート軽減税率対象品目説明文を追加

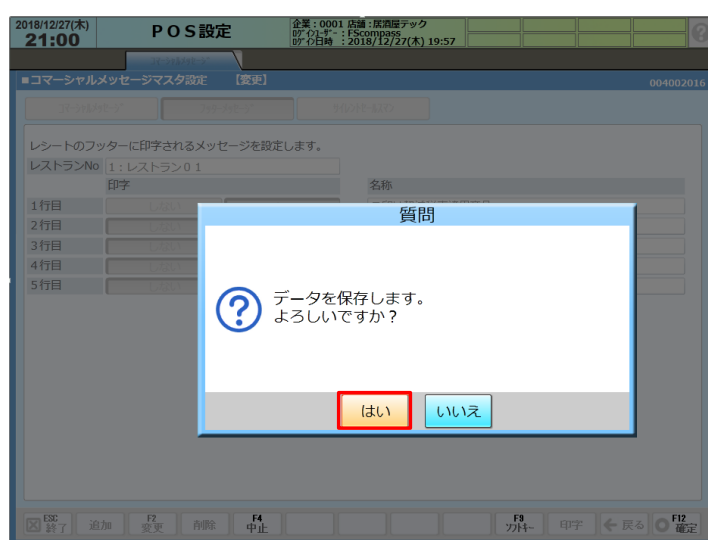

【はい】を押します。

9: レシート軽減税率対象品目説明文を追加



【終了】を押します。

2.10 レシート税種マーク設定変更

新しく追加した課税区分のメニューでレシート上の税種マークが印字されるように設定を行います。

① CCP フォーマット設定で外税マークが印字する様に設定します。

◆本手順では【課税1】と【課税3】を外税で運用している場合に、【課税1】と【課税3】に税種マーク『外』が印字されるようにする設定する手順ついでご説明いたします。

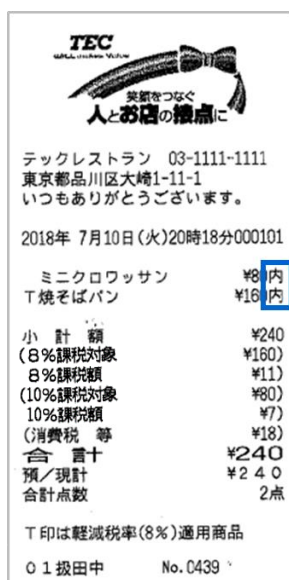

課税マーク

1: レシート税種マーク設定変更



【OES 設定】を押します。

2: レシート税種マーク設定変更

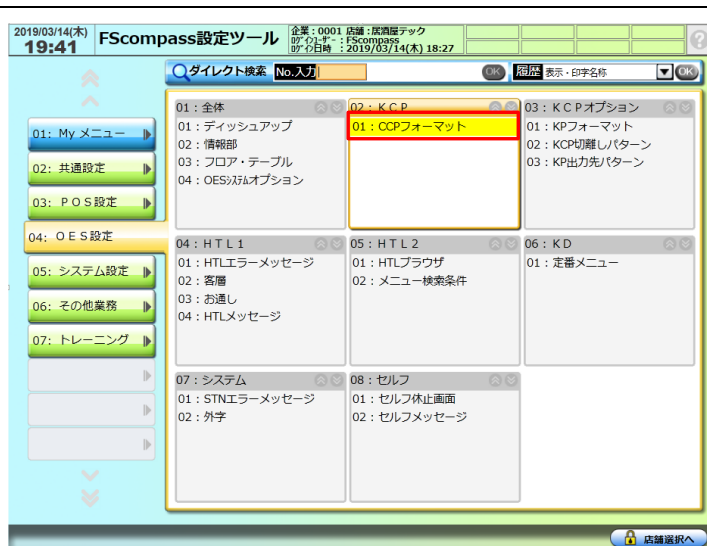

【CCP フォーマット】を
押します。

3: レシート税種マーク設定変更

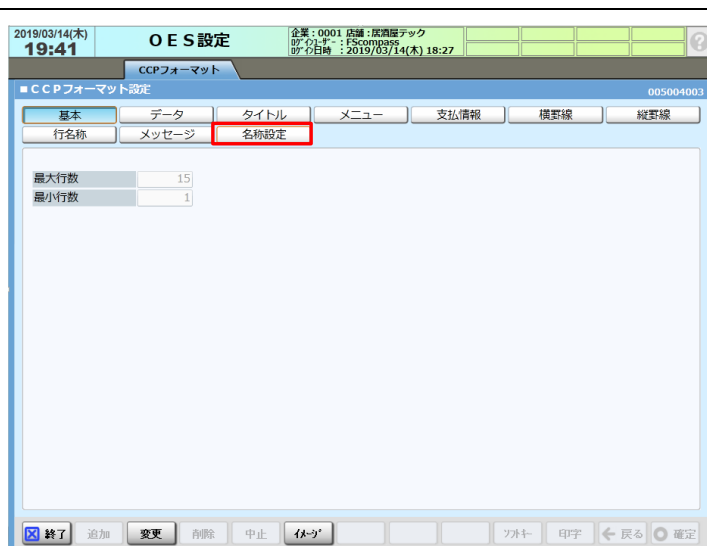

【名称設定】を押します。

4: レシート税種マーク設定変更

税種マークの設定をします。
P.28の手順14を確認し、
記載した課税区分の設定を
します。
今回は「税1記号」と
「税3記号」を設定します。
赤枠を押します。

5: レシート税種マーク設定変更

【変更】を押します。

6: レシート税種マーク設定変更

「税種マーク」を入力します。
P.28の手順14を確認し、
記録した税種を入力します。
赤枠を押します。
『外』と入力します。
(この例では既に設定されて
いるので入力しません。)

7: レシート税種マーク設定変更

2019/05/31(金) 09:49 O E S 設定 企業: 0001 店舗: 原酒蔵テック
 取引先: FScompass 取引日: 2019/05/31(金) 09:23

CCPフォーマット 005004003

基本 データ タイトル メニュー 支払情報 横野線 縦野線

行名称 メッセージ 名称設定

項目	名称
品切れメッセージ名称	外
税1記号	
税2記号	
税3記号	
税4記号	
税5記号	
非課税記号	
込々メニュー記号	
深夜料金対象記号	
取消記号	

終了 追加 変更 削除 中止 戻る フォント 印字 戻る 確定

赤枠を押します。

8: レシート税種マーク設定変更

2019/05/31(金) 09:49 O E S 設定 企業: 0001 店舗: 原酒蔵テック
 取引先: FScompass 取引日: 2019/05/31(金) 09:23

CCPフォーマット 005004003

基本 データ タイトル メニュー 支払情報 横野線 縦野線

行名称 メッセージ 名称設定

項目	名称
品切れメッセージ名称	
税1記号	
税2記号	
税3記号	
税4記号	
税5記号	
非課税記号	
込々メニュー記号	
深夜料金対象記号	
取消記号	

終了 追加 変更 削除 中止 戻る フォント 印字 戻る 確定

【税種マーク】を入力します。

P.28の手順 14を確認し、
記録した税種を入力します。

赤枠を押します。

『外』と入力します。

9: レシート税種マーク設定変更

2019/05/31(金) 09:49 O E S 設定 企業: 0001 店舗: 原酒蔵テック
 取引先: FScompass 取引日: 2019/05/31(金) 09:23

CCPフォーマット 005004003

基本 データ タイトル メニュー 支払情報 横野線 縦野線

行名称 メッセージ 名称設定

項目	名称
品切れメッセージ名称	外
税1記号	
税2記号	
税3記号	
税4記号	
税5記号	
非課税記号	
込々メニュー記号	
深夜料金対象記号	
取消記号	

終了 追加 変更 削除 中止 戻る フォント 印字 戻る 確定

【確定】を押します。

10: レシート税種マーク設定変更

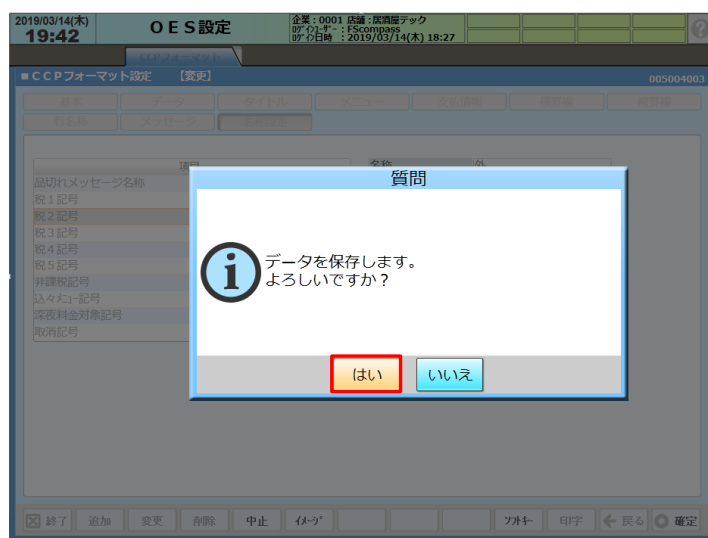

【はい】を押します。

11: レシート税種マーク設定変更



【終了】を押します。

2.1.1 領収証買上明細印字設定

領収証に取引内容が記載された買上明細が印字されるように設定を行います。

〔領収証買上明細印字〕設定は、領収証の発行毎に明細印字を発行するか否かで設定が異なります。

発行毎に明細印字を発行するか否かを確認する場合は『手動』

全ての領収証で明細印字を行う場合は『する』に設定します。

◆領収証買上明細設定はバージョンが V11 以降の場合のみ可能です。

◆本手順では領収証を分割発行する運用※で、〔領収証買上明細印字〕を『手動』に設定する手順についてご説明いたします。

※領収証を分割発行した場合、買上明細は印字されませんのでご注意ください。

<p>2019年 2月14日(木)</p> <p>領収証</p> <p>様</p> <p>¥1,803-</p> <p>預/現計 ¥1,803 (消費税等 155円を含みます)</p> <p>レストランTEC 大崎店 東京都品川区東五反田2-17-2 ※※※ 見本 ※※※ TEL:03-1234-5678</p> <p>※ 財布等で保管戴く場合、印刷面を内側に折って保管願います。</p>		<p>2019年 2月14日(木)06時34分000101</p> <p>カカ・コーラ ¥305内 ナポリタン ¥988内 Tアイスコーヒー ¥500内</p> <p>小計額 ¥1,803 (8%課税対象 ¥500) (8%課税額 ¥37) (10%内税対象 ¥1,303) (10%内税額 ¥118)</p> <p>合計額 ¥1,803 合計点数 3点 T印は軽減税率(8%)適用商品 登録番号 12345690123456</p>
---	--	---

買上明細

1: 領収証買上明細印字設定



【システム設定】を押します。

2: 領収証買上明細印字設定

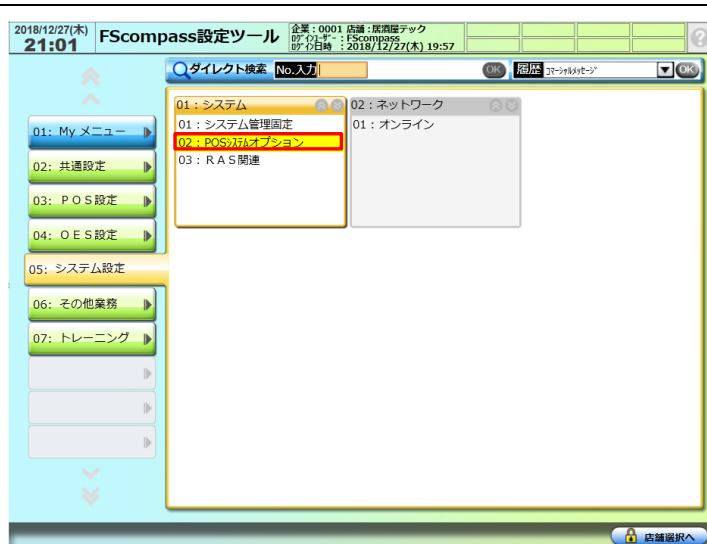

【POS システムオプション】を
押します。

※POS で設定している場合は
パスワード入力が必要です。
『1414』と入力します。

3: 領収証買上明細印字設定



【機能設定】を押します。

4: 領収証買上明細印字設定

2018/12/27(木) 21:02 システム設定 企業: 0001 店舗: 居酒屋テック
 印字機: F5compass 印字日時: 2018/12/27(木) 19:57

POSシステムオプション

POSシステムオプション設定 004001002

システム設定 機能設定 機能設定 3 機能設定 4 機能設定 5 機能設定 6

機能設定 1 機能設定 2 機能設定 3 機能設定 4 機能設定 5 機能設定 6

ドロフ開放区分

売上点検レポート時 しない する

シフト精算レポート時 する しない

日計精算レポート時 する しない

トレーニング時 しない する

精算ファイル

未精算ファイル有り時の日計精算業務区分 有り 無し

日計精算時未精算ファイルクリア区分 しない する

日計精算時未精算ファイルリスト発行区分 有り 無し 印字する

特殊券種コード

シダックス 141

パークレー 142

グルメカード 451

釣銭機内金額の在入力区分 しない する

警告音声鳴動時間 1秒

締め時会計キー使用フラグ する しない

画面切替操作 明細/会計

手持在高的過不足金額チェック 0

終了 追加 変更 削除 中止 印刷 戻る 確定

【機能設定 3】を押します。

5: 領収証買上明細印字設定

2018/12/27(木) 21:02 システム設定 企業: 0001 店舗: 居酒屋テック
 印字機: F5compass 印字日時: 2018/12/27(木) 19:57

POSシステムオプション

POSシステムオプション設定 004001002

システム設定 機能設定 機能設定 3 機能設定 4 機能設定 5 機能設定 6

機能設定 1 機能設定 2 機能設定 3 機能設定 4 機能設定 5 機能設定 6

領収証発行チェックフラグ する (分割可能)

電子ごとけ制御コード そのまま はずす

取り外しフラグ 有り 無し

金種別入力フラグ

開局時の釣銭準備金入力 しない する

点検の釣銭準備金入力業務 しない する

点検の回収業務 しない する

保留時テーブルNo.入力強制フラグ 任意 強制

保留データ保持期間 7

登録業務座席情報Aの 有 無

登録画面右に"確定"の 現計 小計

価格帯集計区分 売上 I

ABC分析ランクA 75

ABC分析ランクB 90

時間集計ファイル集計方法 会計+オーダー 会計+オーダー

※会計+オーダー: 会計時刻orオーダー時刻
 会計+オーダー: 会計時刻+オーダー時刻

0円メニュー客組数集計 しない する

開局時のインラインテスト しない する

開局時KCP切離業務起動 しない する

TO切替方法 タイプ 1

終了 追加 変更 削除 中止 印刷 戻る 確定

【変更】を押します。

6: 領収証買上明細印字設定

2018/12/27(木) 21:02 システム設定 企業: 0001 店舗: 居酒屋テック
 印字機: F5compass 印字日時: 2018/12/27(木) 19:57

POSシステムオプション

POSシステムオプション設定 004001002

システム設定 機能設定 機能設定 3 機能設定 4 機能設定 5 機能設定 6

機能設定 1 機能設定 2 機能設定 3 機能設定 4 機能設定 5 機能設定 6

領収証発行チェックフラグ する (分割可能)

電子ごとけ制御コード そのまま はずす

取り外しフラグ 有り 無し

金種別入力フラグ

開局時の釣銭準備金入力 しない する

点検の釣銭準備金入力業務 しない する

点検の回収業務 しない する

保留時テーブルNo.入力強制フラグ 任意 強制

保留データ保持期間 7

登録業務座席情報Aの 有 無

登録画面右に"確定"の 現計 小計

価格帯集計区分 売上 I

ABC分析ランクA 75

ABC分析ランクB 90

時間集計ファイル集計方法 会計+オーダー 会計+オーダー

※会計+オーダー: 会計時刻orオーダー時刻
 会計+オーダー: 会計時刻+オーダー時刻

0円メニュー客組数集計 しない する

開局時のインラインテスト しない する

開局時KCP切離業務起動 しない する

TO切替方法 タイプ 1

終了 追加 変更 削除 中止 印刷 戻る 確定

【領収証発行チェックフラグ】を設定します。

赤枠を押します。

7: 領収証買上明細印字設定

2018/12/27(木) 21:02 システム設定 企業: 0001 店舗: 坂道屋デック
 印字モード: F5compass 印字日時: 2018/12/27(木) 19:57

POSシステムオプション
 POSシステムオプション設定 [変更] 004001002

システム設定 機能設定 印字設定 天気/天候設定 集配信設定 F F機能設定

機能設定 1 機能設定 2 機能設定 3 機能設定 4 機能設定 5 機能設定 6

領収証発行チェックフラグ する (分割可能)

電子ゲート制御モード 取り外しフラグ しない (分割不可) **する (分割可能)**

■金種別入力フラグ

開局時の釣銭準備金 入力 しない する

点検の釣銭準備金 入力業務 しない する

点検の回収業務 しない する

保留時テーブルNo. 入力強制フラグ 任意 強制

保留データ保持期間 7

登録業務座席情報Aの 有 無

登録画面右に"確定"の 現計 小計

価格帯集計区分 売上I

ABC分析ランクA 75

ABC分析ランクB 90

時間帯集計ファイル 会計orオナー 会計+オナー

集計方法

※会計orオナー: 会計時刻orオナー-時刻
 会計+オナー: 会計時刻+オナー-時刻

0円メニュー客組数集計 しない する

開局時のインラインテスト しない する

開局時KCP切離業務起動 しない する

TO切替方法 タイプ1

終了 追加 変更 削除 中止 印刷 戻る 確定

『する (分割可能)』を
 選択します。

8: 領収証買上明細印字設定

2018/12/27(木) 21:02 システム設定 企業: 0001 店舗: 坂道屋デック
 印字モード: F5compass 印字日時: 2018/12/27(木) 19:57

POSシステムオプション
 POSシステムオプション設定 [変更] 004001002

システム設定 機能設定 印字設定 天気/天候設定 集配信設定 F F機能設定

機能設定 1 機能設定 2 機能設定 3 機能設定 4 機能設定 5 機能設定 6

領収証発行チェックフラグ する (分割可能)

電子ゲート制御モード 取り外しフラグ そのまま はずす

■金種別入力フラグ

開局時の釣銭準備金 入力 しない する

点検の釣銭準備金 入力業務 しない する

点検の回収業務 しない する

保留時テーブルNo. 入力強制フラグ 任意 強制

保留データ保持期間 7

登録業務座席情報Aの 有 無

登録画面右に"確定"の 現計 小計

価格帯集計区分 売上I

ABC分析ランクA 75

ABC分析ランクB 90

時間帯集計ファイル 会計orオナー 会計+オナー

集計方法

※会計orオナー: 会計時刻orオナー-時刻
 会計+オナー: 会計時刻+オナー-時刻

0円メニュー客組数集計 しない する

開局時のインラインテスト しない する

開局時KCP切離業務起動 しない する

TO切替方法 **タイプ1**

終了 追加 変更 削除 中止 印刷 戻る 確定

『TO切替方法』を設定
 します。

赤枠を押します。

9: 領収証買上明細印字設定

2018/12/27(木) 21:02 システム設定 企業: 0001 店舗: 坂道屋デック
 印字モード: F5compass 印字日時: 2018/12/27(木) 19:57

POSシステムオプション
 POSシステムオプション設定 [変更] 004001002

システム設定 機能設定 印字設定 天気/天候設定 集配信設定 F F機能設定

機能設定 1 機能設定 2 機能設定 3 機能設定 4 機能設定 5 機能設定 6

領収証発行チェックフラグ する (分割可能)

電子ゲート制御モード 取り外しフラグ そのまま はずす

■金種別入力フラグ

開局時の釣銭準備金 入力 しない する

点検の釣銭準備金 入力業務 しない する

点検の回収業務 しない する

保留時テーブルNo. 入力強制フラグ 任意 強制

保留データ保持期間 7

登録業務座席情報Aの 有 無

登録画面右に"確定"の 現計 小計

価格帯集計区分 売上I

ABC分析ランクA 75

ABC分析ランクB 90

時間帯集計ファイル 会計orオナー 会計+オナー

集計方法

※会計orオナー: 会計時刻orオナー-時刻
 会計+オナー: 会計時刻+オナー-時刻

0円メニュー客組数集計 しない する

開局時のインラインテスト しない する

開局時KCP切離業務起動 しない する

TO切替方法 タイプ1
タイプ2

終了 追加 変更 削除 中止 印刷 戻る 確定

『タイプ2』を選択します。

10: 領収証買上明細印字設定

2018/12/27(木) 21:02 システム設定 企業: 0001 店舗: 坂道屋テック
 印字モード: F5compass 印字日時: 2018/12/27(木) 19:57

POSシステムオプション
 POSシステムオプション設定 [変更] 004001002

システム設定 機能設定 **印字設定** 天気/天候設定 集配信設定 F F機能設定

機能設定 1 機能設定 2 機能設定 3 機能設定 4 機能設定 5 機能設定 6

領収証発行チェックフラグ する (分割可能) 売上 I

電子データ印刷制御* そのまま はずす

取り外しフラグ

■金種別入力フラグ

開局時の釣銭準備金 入力 しない する

点検の釣銭準備金 入力業務 しない する

点検の回収業務 しない する

保留時テーブルNo. 入力強制フラグ 任意 強制

保留データ保持期間 7

登録業務座席情報A* 有 無

登録画面右上* 確定A* 有 無

価格帯集計区分 売上 I

ABC分析ランクA 75

ABC分析ランクB 90

時間帯集計ファイル 会計orオガ- 会計+オガ-

集計方法

※会計orオガ-: 会計時刻orオガ-時刻

会計+オガ-: 会計時刻+オガ-時刻

0円メニュー客組数集計 しない する

開局時のインラインテスト しない する

開局時KCP切離業務起動 しない する

TO切替方法 タイプ2

終了 追加 変更 削除 中止 印刷 戻る 確定

【印字設定】を押します。

11: 領収証買上明細印字設定

2018/12/27(木) 21:03 システム設定 企業: 0001 店舗: 坂道屋テック
 印字モード: F5compass 印字日時: 2018/12/27(木) 19:57

POSシステムオプション
 POSシステムオプション設定 [変更] 004001002

システム設定 機能設定 印字設定 天気/天候設定 集配信設定 F F機能設定

印字設定 1 印字設定 2 印字設定 3

印字区分 メニュー売上点数 あり なし 扱名称レシート印字フラグ 非印字 印字

奉仕料対象金額 なし あり 開局時の残数レポート発行 しない する

込み奉仕料対象額 なし あり 控えレシート自動発行枚数 発行なし

込み奉仕料額 なし あり 控えレシート自動発行条件 無条件 前払い時のみ

合計前 外税対象額 なし あり 日計精算レポート枚数 1枚

合計前 内税対象額 なし あり 日計精算合算レポート枚数 1枚

合計前 内税額 なし あり 日計精算電子ジャーナル自動出力 しない する

合計前 消費税合計額 なし あり 売上速報: 今回未精算出力区分 する しない

合計前 消費税内税額 なし あり 売上速報: 今回保留出力区分 する しない

合計前 消費税合計額 なし あり 印紙レシート発行限度額 50,000

合計前 課税毎 外税対象額 なし あり 収入印紙貼付メッセージ印字 しない する

合計前 課税毎 外税額 なし あり 奉仕料課税分を印字する税引率 課税 5

合計前 課税毎 内税対象額 なし あり 引-印字なしメニューのジャーナル印字 しない する

合計前 課税毎 内税額 なし あり

終了 追加 変更 削除 中止 印刷 戻る 確定

【印字設定 2】を押します。

12: 領収証買上明細印字設定

2018/12/27(木) 21:03 システム設定 企業: 0001 店舗: 坂道屋テック
 印字モード: F5compass 印字日時: 2018/12/27(木) 19:57

POSシステムオプション
 POSシステムオプション設定 [変更] 004001002

システム設定 機能設定 印字設定 天気/天候設定 集配信設定 F F機能設定

印字設定 1 印字設定 2 印字設定 3

■控え番号の読文字

TM 1 A TM 7 G TM 1 3

TM 2 B TM 8 H TM 1 4

TM 3 C TM 9 I TM 1 5

TM 4 D TM 1 0 TM 1 6

TM 5 E TM 1 1

TM 6 F TM 1 2

控え番号に使用する引-桁数 (下n桁) 2桁

支払メディア毎消費税印字 しない する

オガ-担当者 する しない

引-取消印字

フッターQRコード URL https://www.toshibatec.co.jp/

QRコード印字 しない する

QRコード印字させるにはバーストード入力が必要です。

伝票No・テーブルNo.のレシート印字位置 商品明細の下 商品明細の上

時間帯別レポート組数/組単価印字 しない する

フッターロゴ印字 (上段) しない 手動 する

フッターQR印字 しない 手動 する

フッターロゴ印字 (下段) しない 手動 する

領収証買上明細印字 しない 手動 する

終了 追加 変更 削除 中止 印刷 戻る 確定

領収証買上明細方法を設定します。

【領収証買上明細印字】を『手動』に設定します。

13: 領収証買上明細印字設定



【確定】を押します。

14: 領収証買上明細印字設定

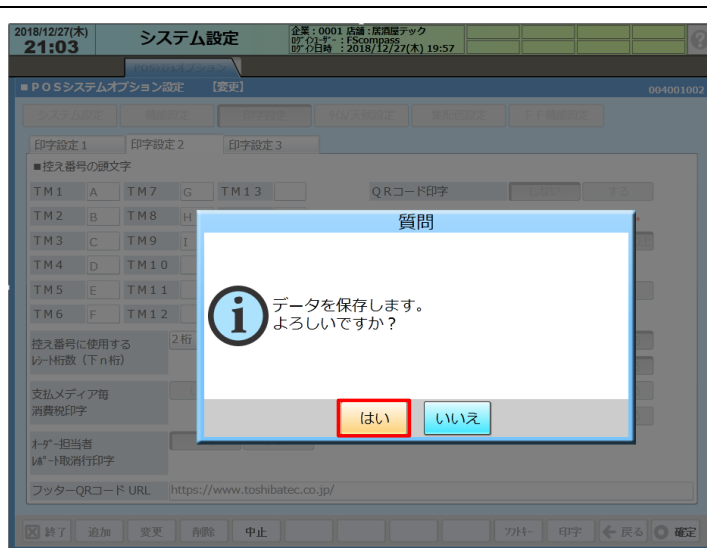

【はい】を押します。

15: 領収証買上明細印字設定



【終了】を押します。

第 3 章 設定データ反映

3.1 POS で設定変更を行った場合

POS で設定変更を行った場合、設定完了後に店舗内の各機器に設定送信を行う必要があります。

本手順では各機器への設定送信手順についてご説明します。

※設定ツールで変更を行った場合、POS へ設定を取込んだ時に設定送信を行います。

詳しくは <3.2 PC 用設定ツールで設定変更を行った場合> をご確認ください。

1: POS 設定変更後の設定送信



設定が完了したら、設定業務を終了します。【業務選択へ】を押します。

2: POS 設定変更後の設定送信

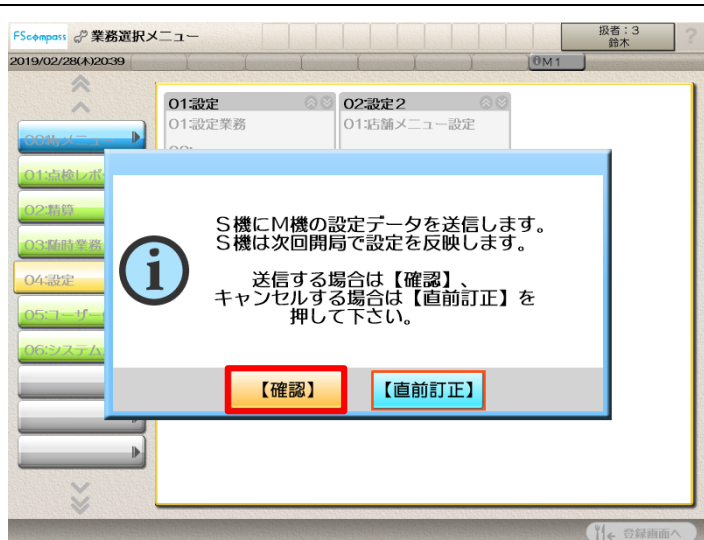

【確認】を押します。

※S機への設定送信は
POSが1台の場合は
不要です。

3: POS 設定変更後の設定送信



【確認】を押します。

4: POS 設定変更後の設定送信

送信結果が全て [送信 OK] となったことが確認出来たら【終了】を押します。

5: POS 設定変更後の設定送信

【確認】を押します。

※OES への設定送信は
オーダーエントリーシステムを
使用していない場合は
不要です。

6: POS 設定変更後の設定送信

【全設定】を押します。

7: POS 設定変更後の設定送信

【確認】を押します。

8: POS 設定変更後の設定送信

送信結果が全て [送信 OK]
 となったことが確認出来たら
 【終了】を押します。

9: POS 設定変更後の設定送信

【確認】を押します。

POS が再起動されます。

3.2 PC 用設定ツールで設定変更を行った場合

本章では PC 用設定ツールで設定変更を行った場合のデータ反映手順について説明します。
設定データ反映方法は 2 パターンございます。

① 事前に POS へ設定を取込んで、10 月 1 日に反映させるパターン

- ・PC から予約ファイル作成

PC 用設定ツールから外部メディアに POS 予約ファイルを出力します。

- ・POS への予約ファイル取込

外部メディアから POS に POS 予約ファイルを取り込みます。

- ・POS への予約ファイルの反映

10 月 1 日の開局時に予約ファイルを POS に更新します。

② 9 月 30 日の閉店後に POS へ設定を取込んで、即時に反映させるパターン

- ・PC から設定データセーブ

設定完了後に PC 用設定ツールから外部メディアに POS 設定を出力します。

- ・POS への設定データ取込

外部メディアから POS に POS 設定を取り込みます。

1: PC から予約ファイル作成

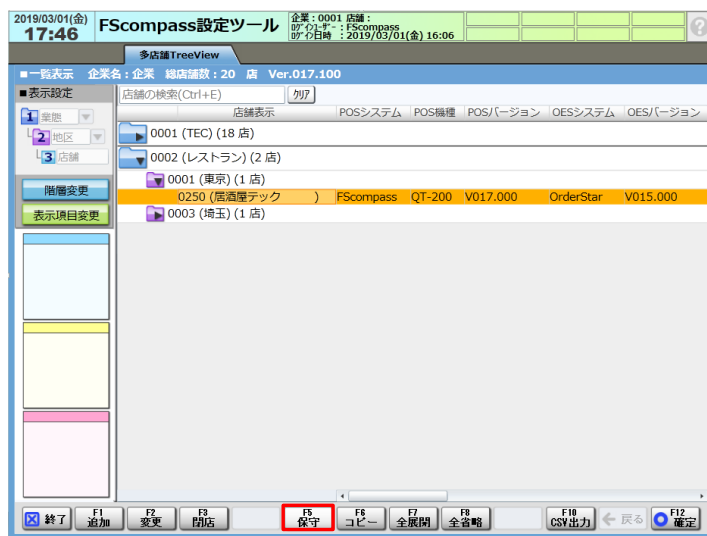

【保守】を押します。

2: PC から予約ファイル作成

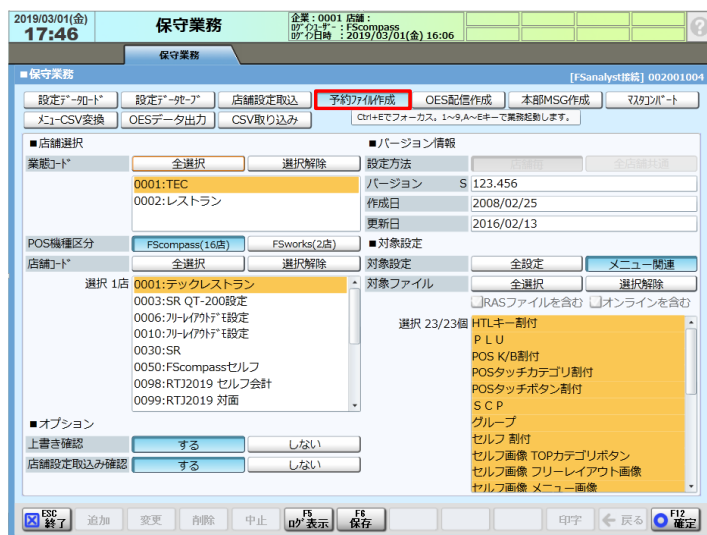

予約ファイル作成業務が表示
されます。

（保守業務起動時は予約
ファイル作成が表示されますが、
他業務表示中は【予約ファイル】
を押します。）

3: PC から予約ファイル作成

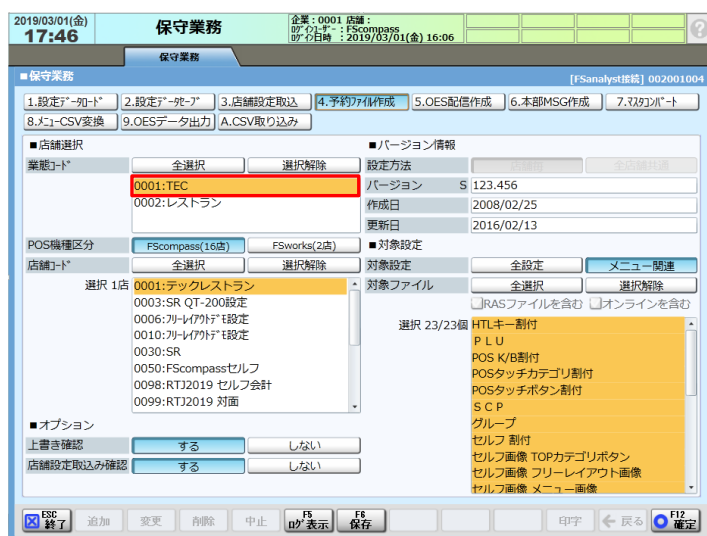

予約ファイルを作成する店舗を
選択します。

【業態コード】を選択します。
赤枠を押します。

4: PC から予約ファイル作成

予約ファイルを作成する店舗の業態コードを選択します。

5: PC から予約ファイル作成

『POS 機種区分』を『FScompass』に選択します。

6: PC から予約ファイル作成

『店舗コード』を選択します。赤枠を押します。

7: PC から予約ファイル作成

2019/03/01(金) 17:46 保守業務 企業: 0001 店舗: FScompass 印刷日時: 2019/03/01(金) 16:06

保守業務 [FSAnalyst接続] 002001004

設定「+」追加 設定「-」削除 店舗設定取込 予約ファイル作成 OES配信作成 本部MSG作成 印刷レポート

メニューCSV変換 OESデータ出力 CSV取り込み

■店舗選択 業種コード: 全選択 選択解除

0001:TEC
0002:レストラン

POS機種区分: FScompass(2店) FSworks(0店)

店舗コード: 全選択 選択解除

選択 1店 0001:あああ
0250:居酒屋テック

■バージョン情報 設定方法: 全店舗共通

バージョン: S 123.456
作成日: 2008/02/25
更新日: 2019/10/01

■対象設定 対象設定: 全設定 メニュー関連

対象ファイル: 全選択 選択解除

RASファイルを含む オンラインを含む

選択 23/23個 HTLキー割付
P L U
POS K/B割付
POSタッチカテゴリ割付
POSタッチボタン割付
S C P
グループ
セルフ 割付
セルフ画像 TOPカテゴリボタン
セルフ画像 フリーレイアウト画像
セルフ画像 メニュー画像

■オプション 上書き確認: する しない 店舗設定取込み確認: する しない

ESC 終了 追加 変更 削除 中止 F5 表示 F6 保存 印刷 戻る F12 確定

『更新日』を入力します。

赤枠を押します。

『20191001』と入力します。

8: PC から予約ファイル作成

2019/03/01(金) 17:46 保守業務 企業: 0001 店舗: FScompass 印刷日時: 2019/03/01(金) 16:06

保守業務 [FSAnalyst接続] 002001004

設定「+」追加 設定「-」削除 店舗設定取込 予約ファイル作成 OES配信作成 本部MSG作成 印刷レポート

メニューCSV変換 OESデータ出力 CSV取り込み

■店舗選択 業種コード: 全選択 選択解除

0001:TEC
0002:レストラン

POS機種区分: FScompass(2店) FSworks(0店)

店舗コード: 全選択 選択解除

選択 1店 0001:あああ
0250:居酒屋テック

■バージョン情報 設定方法: 全店舗共通

バージョン: S 123.456
作成日: 2008/02/25
更新日: 2019/10/01

■対象設定 対象設定: 全設定 メニュー関連

対象ファイル: 全選択 選択解除

RASファイルを含む オンラインを含む

選択 23/23個 HTLキー割付
P L U
POS K/B割付
POSタッチカテゴリ割付
POSタッチボタン割付
S C P
グループ
セルフ 割付
セルフ画像 TOPカテゴリボタン
セルフ画像 フリーレイアウト画像
セルフ画像 メニュー画像

■オプション 上書き確認: する しない 店舗設定取込み確認: する しない

ESC 終了 追加 変更 削除 中止 F5 表示 F6 保存 印刷 戻る F12 確定

『対象設定』を『全設定』に

設定します。

9: PC から予約ファイル作成

2019/03/01(金) 17:46 保守業務 企業: 0001 店舗: FScompass 印刷日時: 2019/03/01(金) 16:06

保守業務 [FSAnalyst接続] 002001004

設定「+」追加 設定「-」削除 店舗設定取込 予約ファイル作成 OES配信作成 本部MSG作成 印刷レポート

メニューCSV変換 OESデータ出力 CSV取り込み

■店舗選択 業種コード: 全選択 選択解除

0001:TEC
0002:レストラン

POS機種区分: FScompass(2店) FSworks(0店)

店舗コード: 全選択 選択解除

選択 1店 0001:あああ
0250:居酒屋テック

■バージョン情報 設定方法: 全店舗共通

バージョン: S 123.456
作成日: 2008/02/25
更新日: 2019/10/01

■対象設定 対象設定: 全設定 メニュー関連

対象ファイル: 全選択 選択解除

RASファイルを含む オンラインを含む

選択 105/105個 CCPフォーマット
CCPロゴ
HTLエラーメッセージ
HTLキー割付
HTLサウンドファイル
HTLブラウザ
HTLメッセージ
KCP K/B割付
KCPシステムオプション(KCP単位)
KCP切り離しボタン
KDシステムオプション(KD単位)

■オプション 上書き確認: する しない 店舗設定取込み確認: する しない

ESC 終了 追加 変更 削除 中止 F5 表示 F6 保存 印刷 戻る F12 確定

青枠がオレンジ色になっている

ことを確認します。オレンジ色に

なっていない場合は、『全選択』

を押します。

10: PC から予約ファイル作成

2019/03/01(金) 17:46 保守業務 企業: 0001 店舗: 0001
 予約システム: FScompass 予約日時: 2019/03/01(金) 16:06

保守業務 [FSAnalyst接続] 002001004

設定メニュー: 設定メニュー追加、設定メニュー削除、店舗設定取込、予約ファイル作成、OES配信作成、本部MSG作成、メニューレポート

メニュー: CSV変換、OESデータ出力、CSV取り込み

■店舗選択
 業種コード: 全選択、選択解除
 0001:TEC
 0002:レストラン

POS機種区分: FScompass(2店)、FSworks(0店)

店舗コード: 全選択、選択解除
 選択 1店 0001:ああ
 0250:居酒屋テック

■バージョン情報
 設定方法: 全店舗共通
 バージョン: S 123.456
 作成日: 2008/02/25
 更新日: 2019/10/01

■対象設定
 対象設定: 全設定、メニュー関連
 対象ファイル: 全選択、選択解除
RASファイルを含む オンラインを含む

選択 105/105個
 CCPフォーマット
 C C P ログ
 HTLエラーメッセージ
 HTLキー割付
 HTLサウンドファイル
 HTLブラウザ
 HTLメッセージ
 KCP K/B割付
 KCPシステムオプション(KCP単位)
 KCP切り離しパターン
 KDシステムオプション(KD単位)

■オプション
 上書き確認: する、しない
 店舗設定取込み確認: する、しない

ESC 終了、追加、変更、削除、中止、F5 表示、F6 保存、F12 確定

【確定】を押します。

11: PC から予約ファイル作成

2019/03/01(金) 17:46 保守業務 企業: 0001 店舗: 0001
 予約システム: FScompass 予約日時: 2019/03/01(金) 16:06

保守業務 [FSAnalyst接続] 002001004

設定メニュー: 設定メニュー追加、設定メニュー削除、店舗設定取込、予約ファイル作成、OES配信作成、本部MSG作成、メニューレポート

メニュー: CSV変換、OESデータ出力、CSV取り込み

■店舗選択
 業種コード: 全選択、選択解除
 0001:TEC
 0002:レス

POS機種区分: FScompass(2店)、FSworks(0店)

店舗コード: 全選択、選択解除
 選択 1店 0001:ああ
 0250:居酒屋

■バージョン情報
 設定方法: 全店舗共通
 バージョン: S 123.456
 作成日: 2008/02/25
 更新日: 2019/10/01

■対象設定
 対象設定: 全設定、メニュー関連
 対象ファイル: 全選択、選択解除
RASファイルを含む オンラインを含む

選択 105/105個
 CCPフォーマット
 C C P ログ
 HTLエラーメッセージ
 HTLキー割付
 HTLサウンドファイル
 HTLブラウザ
 HTLメッセージ
 KCP K/B割付
 KCPシステムオプション(KCP単位)
 KCP切り離しパターン
 KDシステムオプション(KD単位)

■オプション
 上書き確認: する、しない
 店舗設定取込み確認: する、しない

ESC 終了、追加、変更、削除、中止、F5 表示、F6 保存、F12 確定

予約ファイル作成

予約ファイルを作成します。
 よろしいですか?

はい、いいえ

【はい】を押します。

12: PC から予約ファイル作成

2019/03/01(金) 17:46 保守業務 企業: 0001 店舗: 0001
 予約システム: FScompass 予約日時: 2019/03/01(金) 16:06

保守業務 [FSAnalyst接続] 002001004

設定メニュー: 設定メニュー追加、設定メニュー削除、店舗設定取込、予約ファイル作成、OES配信作成、本部MSG作成、メニューレポート

メニュー: CSV変換、OESデータ出力、CSV取り込み

■店舗選択
 業種コード: 全選択、選択解除
 0001:TEC
 0002:レス

POS機種区分: FScompass(2店)、FSworks(0店)

店舗コード: 全選択、選択解除
 選択 1店 0001:ああ
 0250:居酒屋

■バージョン情報
 設定方法: 全店舗共通
 バージョン: S 123.456
 作成日: 2008/02/25
 更新日: 2019/10/01

■対象設定
 対象設定: 全設定、メニュー関連
 対象ファイル: 全選択、選択解除
RASファイルを含む オンラインを含む

選択 105/105個
 CCPフォーマット
 C C P ログ
 HTLエラーメッセージ
 HTLキー割付
 HTLサウンドファイル
 HTLブラウザ
 HTLメッセージ
 KCP K/B割付
 KCPシステムオプション(KCP単位)
 KCP切り離しパターン
 KDシステムオプション(KD単位)

■オプション
 上書き確認: する、しない
 店舗設定取込み確認: する、しない

ESC 終了、追加、変更、削除、中止、F5 表示、F6 保存、F12 確定

予約ファイル作成

予約ファイルの作成が完了しました。

OK

【OK】を押します。

13: PC から予約ファイル作成

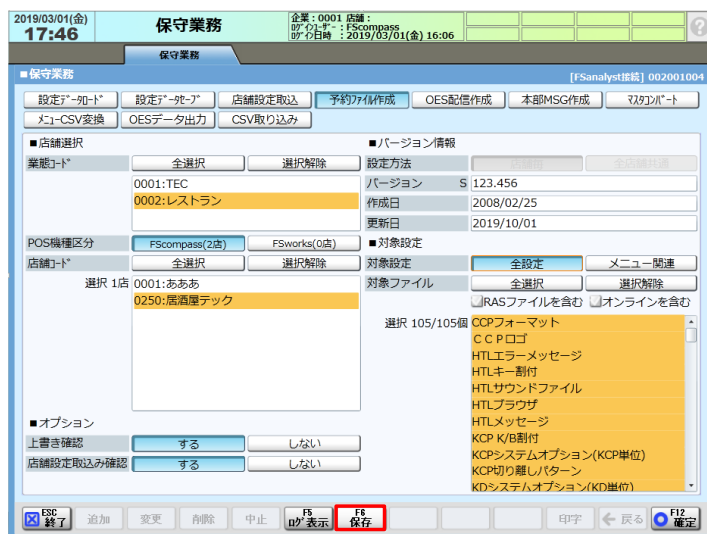

USB メモリを用意して、PC に USB メモリを差し込みます。 USB メモリを差し込んでから、【保存】を押します。

14: PC から予約ファイル作成

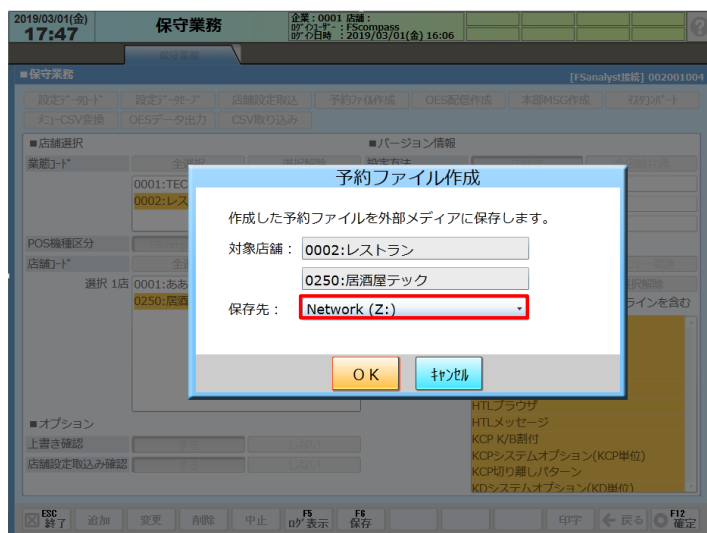

予約ファイルの出力先メディアを選択します。 [保存先] を選択します。 赤枠を押します。

15: PC から予約ファイル作成

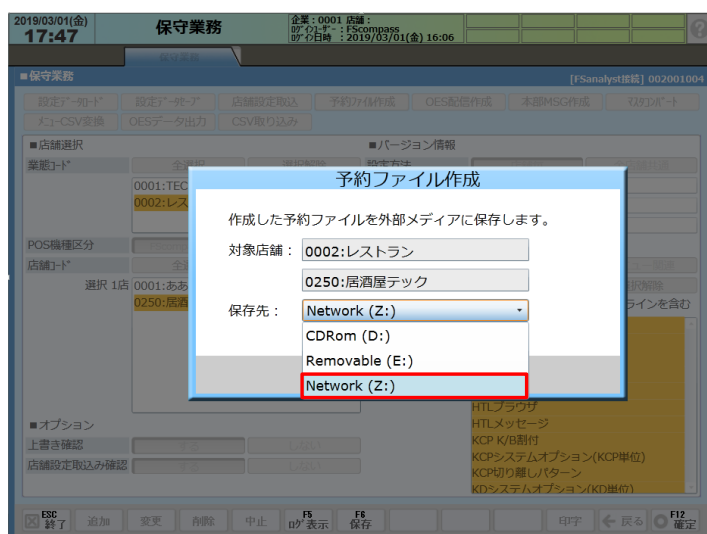

出力先メディアのドライブを選択します。

16: PC から予約ファイル作成

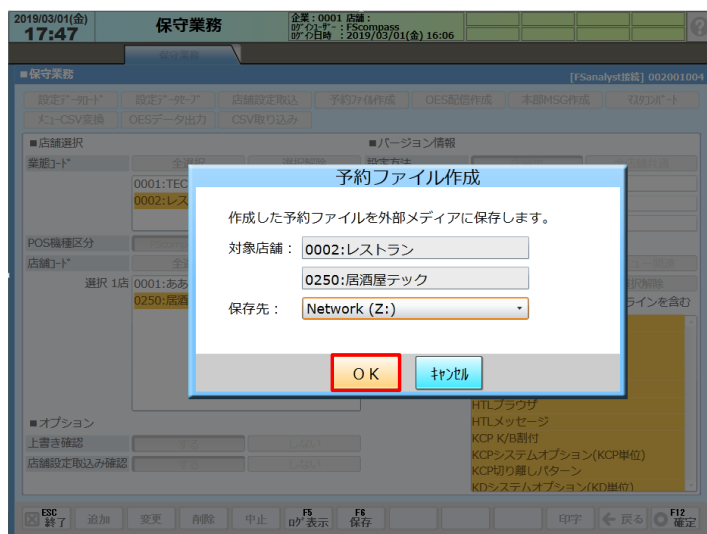

【OK】を押します。

17: PC から予約ファイル作成

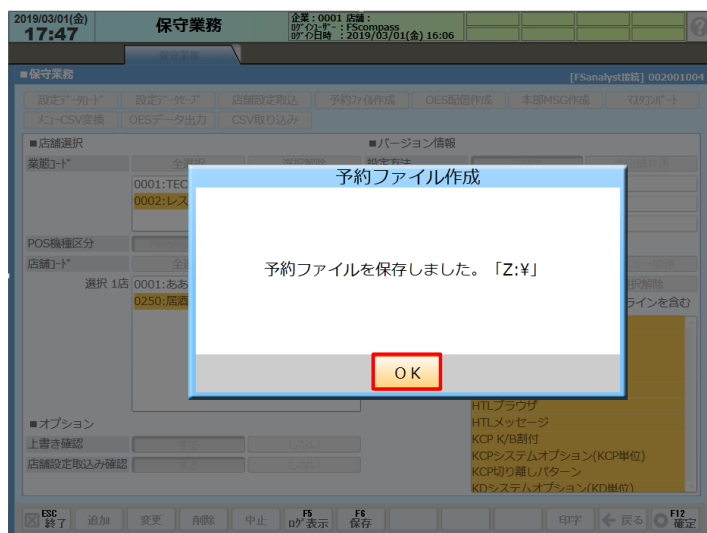

【OK】を押します。

18: PC から予約ファイル作成

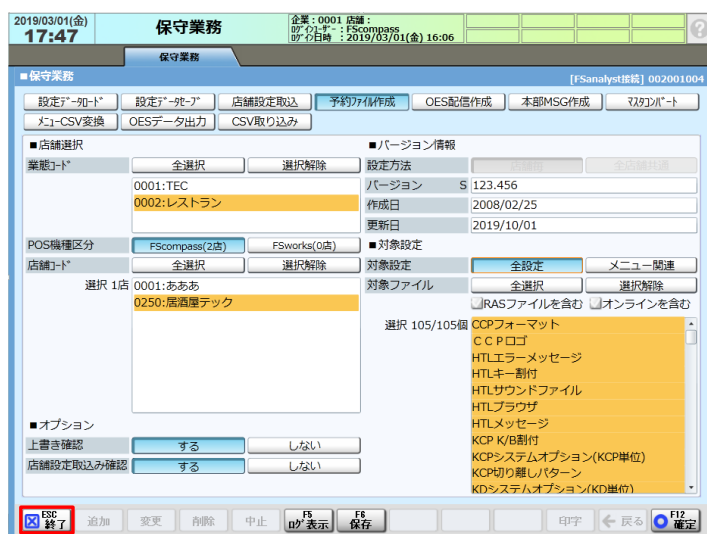

【終了】を押します。

1: POS への予約ファイル取込



【ユーザー保守】を押します。

2: POS への予約ファイル取込

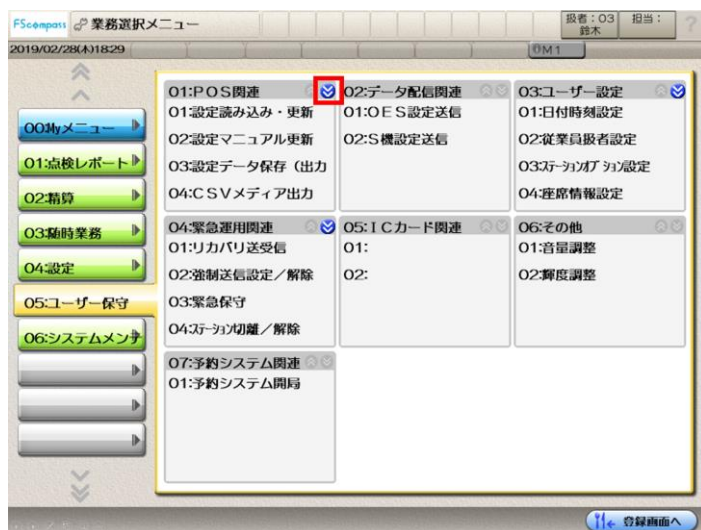

赤枠を押します。

3: POS への予約ファイル取込

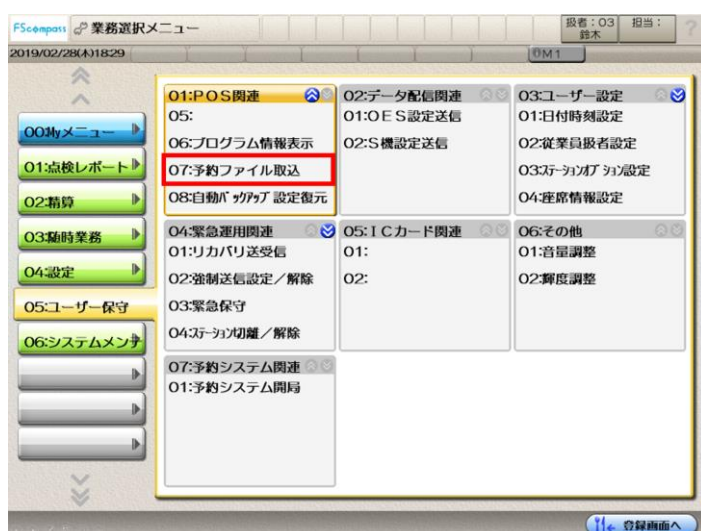

【予約ファイル取込】を
押します。

4: POS への予約ファイル取込

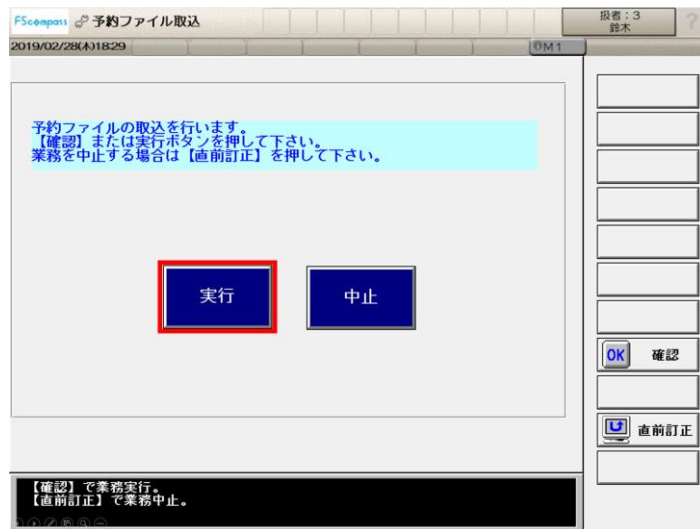

USB メモリを用意して、POS に USB メモリを差し込みます。
USB メモリを差し込んでから、【実行】を押します。

※パスワードが必要な場合は『1414』と入力します。

5: POS への予約ファイル取込

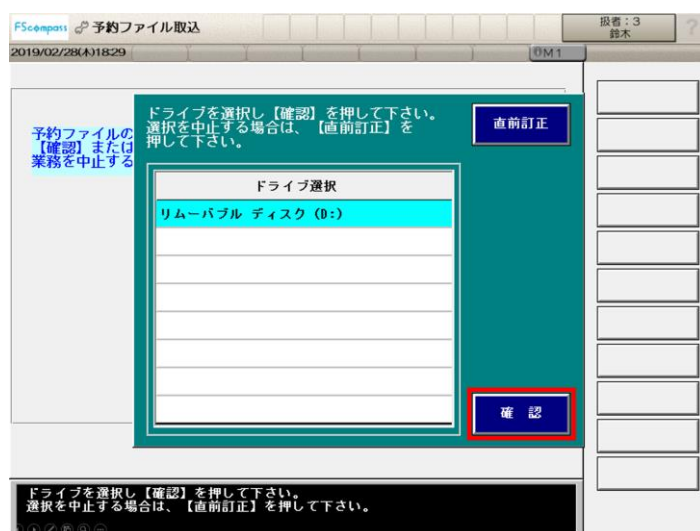

USB メモリが表示されていることを確認し、【確認】を押します。

6: POS への予約ファイル取込

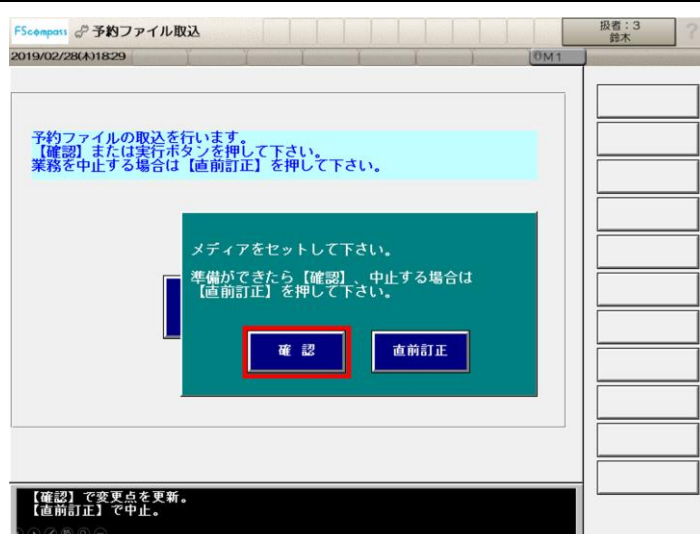

【確認】を押します。

7: POS への予約ファイル取込

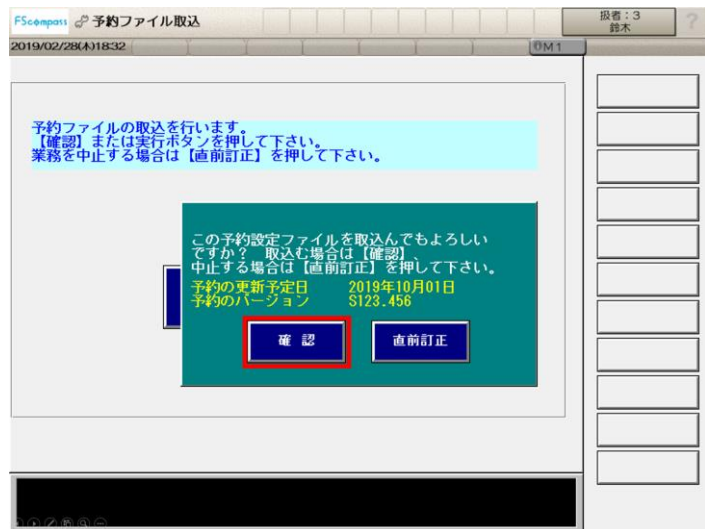

【確認】を押します。

8: POS への予約ファイル取込

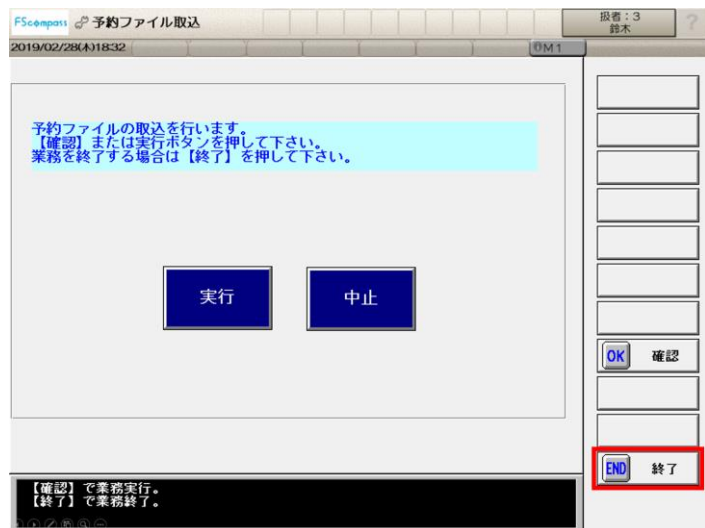

【終了】を押します。

1: 予約ファイルの反映

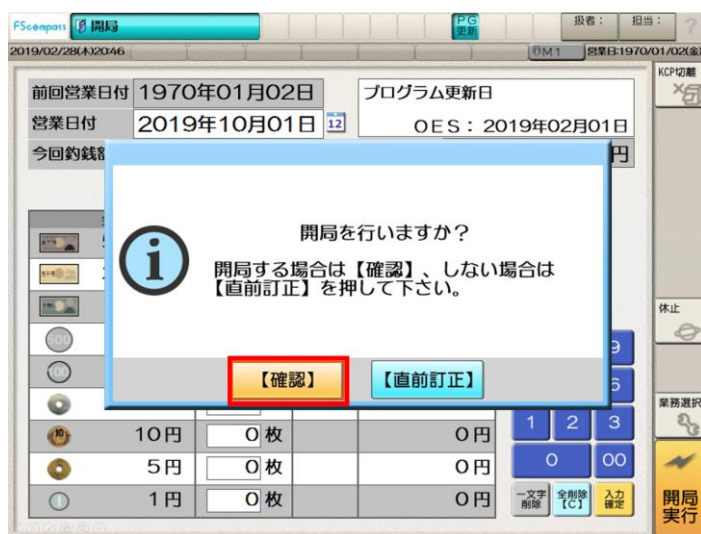

10月1日営業日に通常通り開局を行います。

2: 予約ファイルの反映



【全設定】を押します。

※OES への設定送信は、
OES 接続運用の場合のみ
表示されます。

3: 予約ファイルの反映



【確認】を押します。

4: 予約ファイルの反映

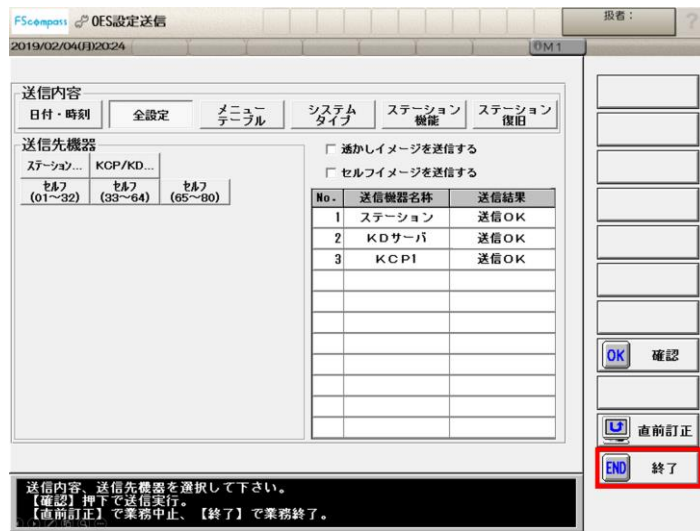

送信結果が全て [送信 OK] となったことが確認出来たら【終了】を押します。

5: 予約ファイルの反映

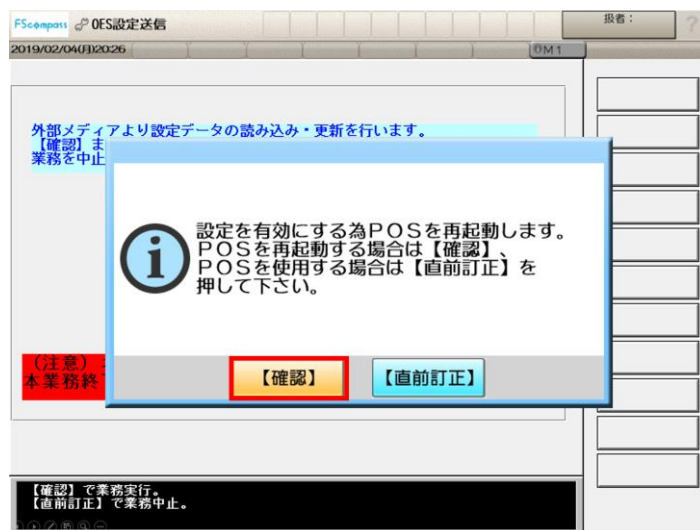

【確認】を押します。

POS が再起動されます。

6: 予約ファイルの反映



【確認】を押します。

※S機への設定送信はMS構成の場合のみ表示されます。

7: 予約ファイルの反映

送信結果が全て [送信 OK] となったことが確認出来たら【終了】を押します。

1: PC から設定データセーブ

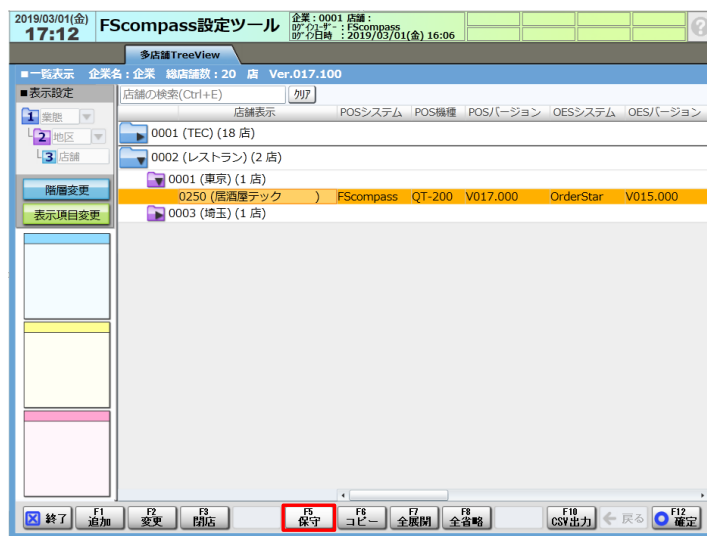

【保守】を押します。

2: PC から設定データセーブ

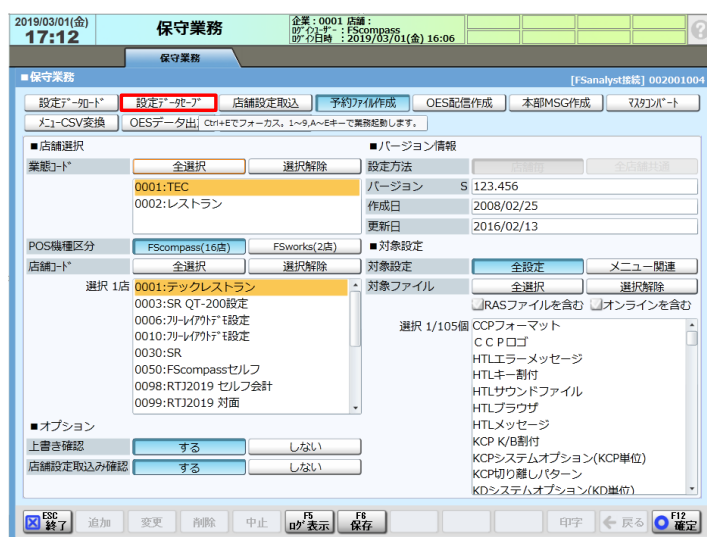

【設定データセーブ】を押します。

3: PC から設定データセーブ

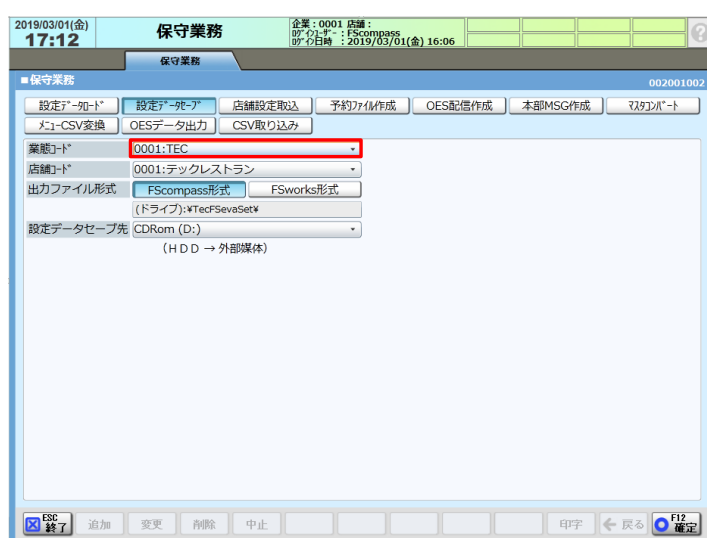

データセーブする店舗を選択
します。

【業態コード】を選択します。

赤枠を押します。

4: PC から設定データセーブ

2019/03/01(金) 17:12 保守業務 企業: 0001 店舗: FScompass 稼働日時: 2019/03/01(金) 16:06

保守業務 002001002

設定データセーブ 設定データセーブ 店舗設定取込 予約ファイル作成 OES配信作成 本部MSG作成 状況レポート

メニューCSV変換 OESデータ出力 CSV取り込み

業態コード 0001:TEC

店舗コード 0001:TEC

出力ファイル形式 0002:レストラン (ドライブ):*TecFSevaSet*

設定データセーブ先 CDRom (D:) (HDD → 外部媒体)

ESC 終了 追加 変更 削除 中止 印字 ← 戻る F12 確定

データセーブする店舗の業態コードを選択します。

5: PC から設定データセーブ

2019/03/01(金) 17:12 保守業務 企業: 0001 店舗: FScompass 稼働日時: 2019/03/01(金) 16:06

保守業務 002001002

設定データセーブ 設定データセーブ 店舗設定取込 予約ファイル作成 OES配信作成 本部MSG作成 状況レポート

メニューCSV変換 OESデータ出力 CSV取り込み

業態コード 0002:レストラン

店舗コード 0001:あああ

出力ファイル形式 FScompass形式 FSworks形式 (ドライブ):*TecFSevaSet*

設定データセーブ先 CDRom (D:) (HDD → 外部媒体)

ESC 終了 追加 変更 削除 中止 印字 ← 戻る F12 確定

「店舗コード」を選択します。
赤枠を押します。

6: PC から設定データセーブ

2019/03/01(金) 17:12 保守業務 企業: 0001 店舗: FScompass 稼働日時: 2019/03/01(金) 16:06

保守業務 002001002

設定データセーブ 設定データセーブ 店舗設定取込 予約ファイル作成 OES配信作成 本部MSG作成 状況レポート

メニューCSV変換 OESデータ出力 CSV取り込み

業態コード 0002:レストラン

店舗コード 0001:あああ

出力ファイル形式 0001:あああ 0250:居酒屋テック

設定データセーブ先 CDRom (D:) (HDD → 外部媒体)

ESC 終了 追加 変更 削除 中止 印字 ← 戻る F12 確定

データセーブする店舗の店舗コードを選択します。

7: PC から設定データセーブ

『出力ファイル形式』を『FScompass 形式』に選択します。

8: PC から設定データセーブ

USB メモリを用意して、PC に USB メモリを差し込みます。 USB メモリを差し込んでから、設定データの出力先メディアを選択します。

『設定データセーブ先』を選択します。赤枠を押します。

9: PC から設定データセーブ

出力先メディアのドライブを選択します。

10: PC から設定データセーブ



【確定】を押します。

11: PC から設定データセーブ

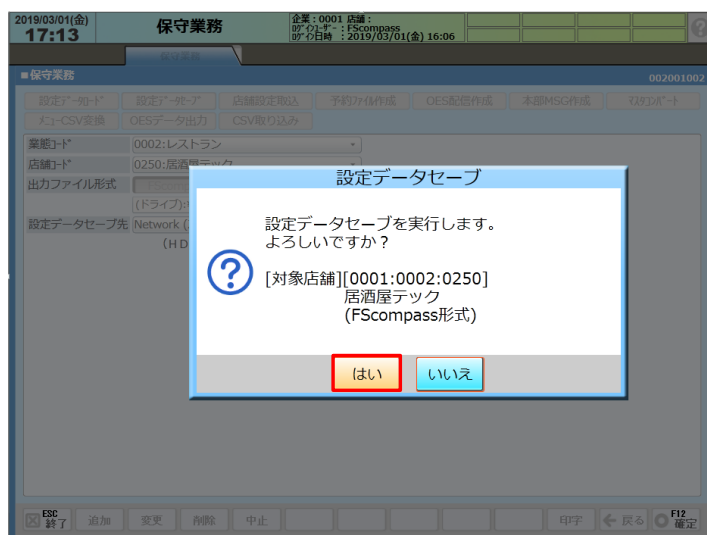

【はい】を押します。

12: PC から設定データセーブ

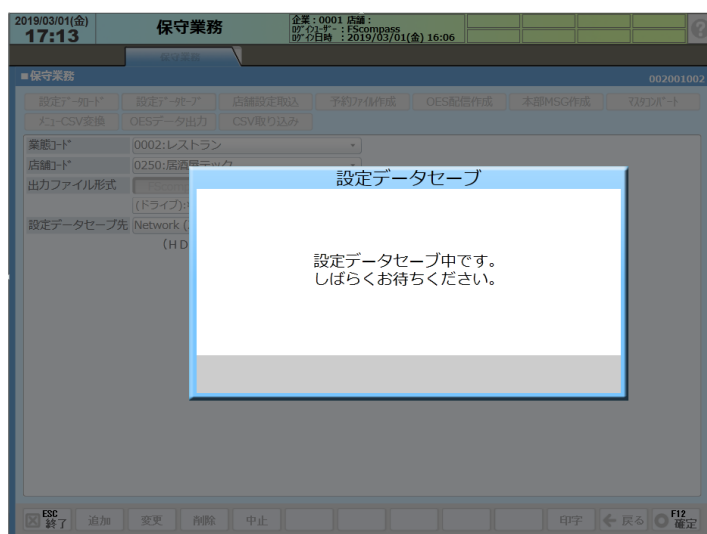

設定データセーブが始まります。

13: PC から設定データセーブ

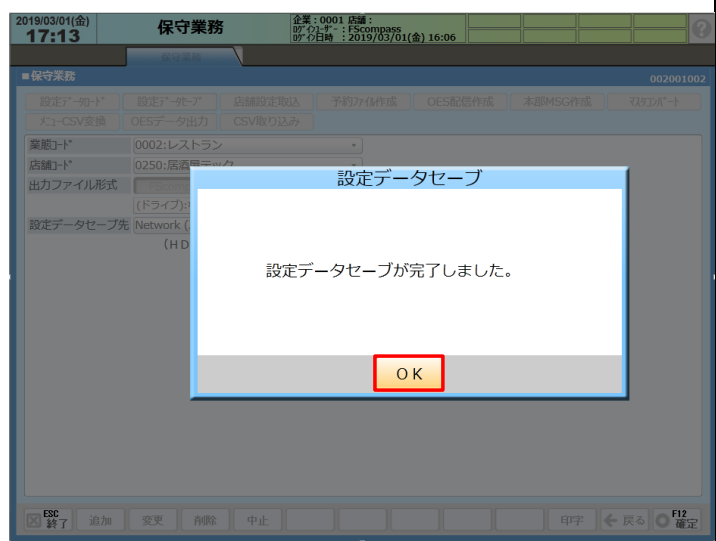

【OK】を押します。

14: PC から設定データセーブ

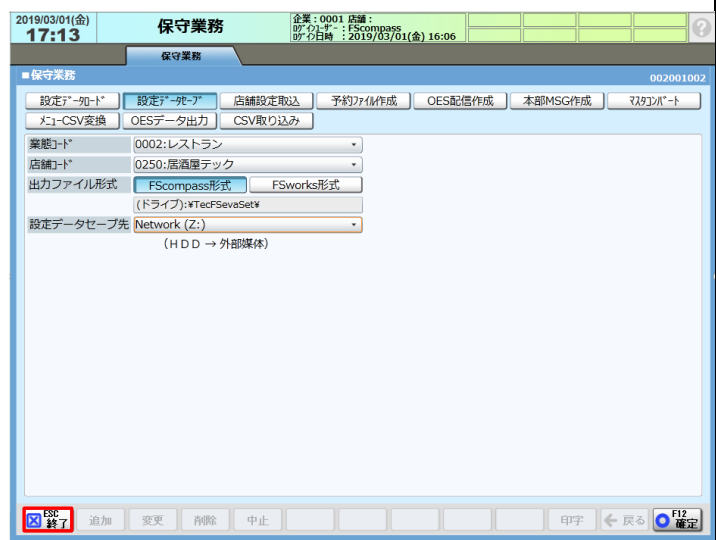

【終了】を押します。

1: POS への設定データ取込

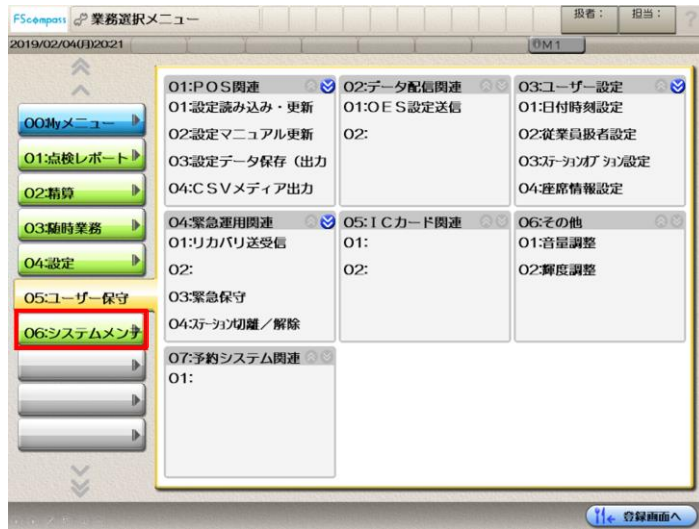

【システムメンテ】を
押します。

2: POS への設定データ取込

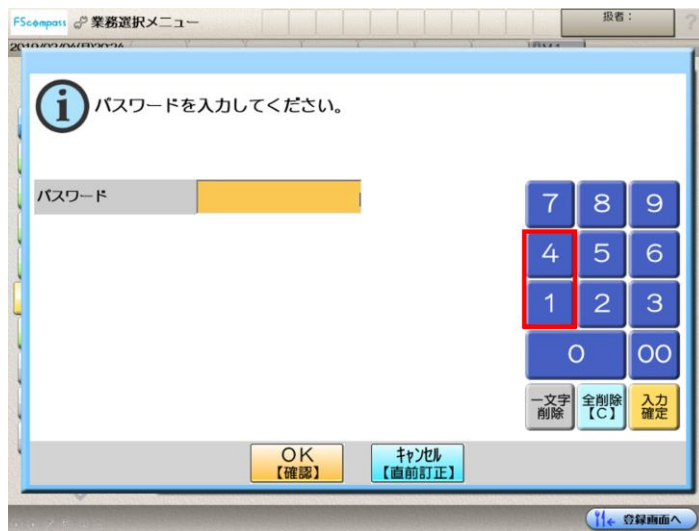

テンキーを使用して『1414』と
入力します。

3: POS への設定データ取込

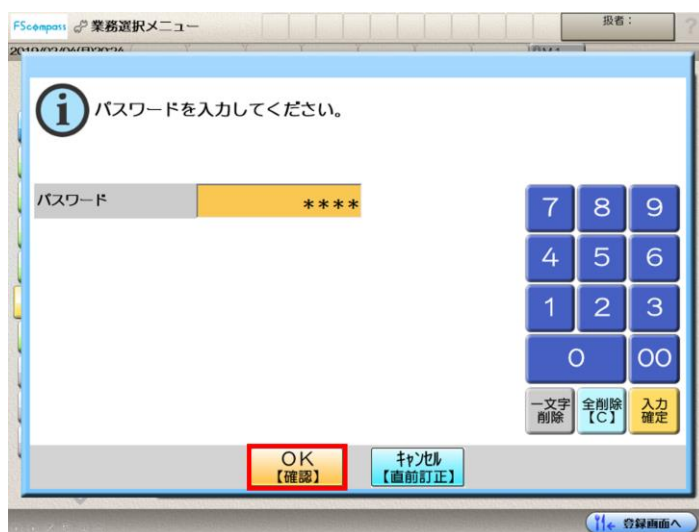

【OK】を押します。

4: POS への設定データ取込

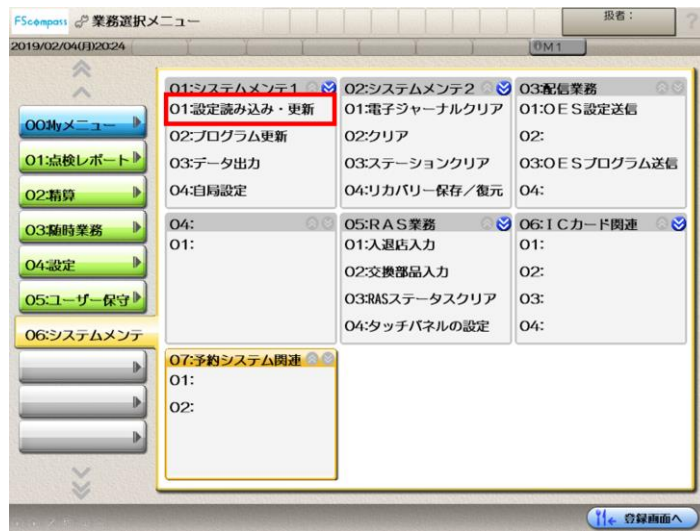

「設定読み込み・更新」を
押します。

5: POS への設定データ取込

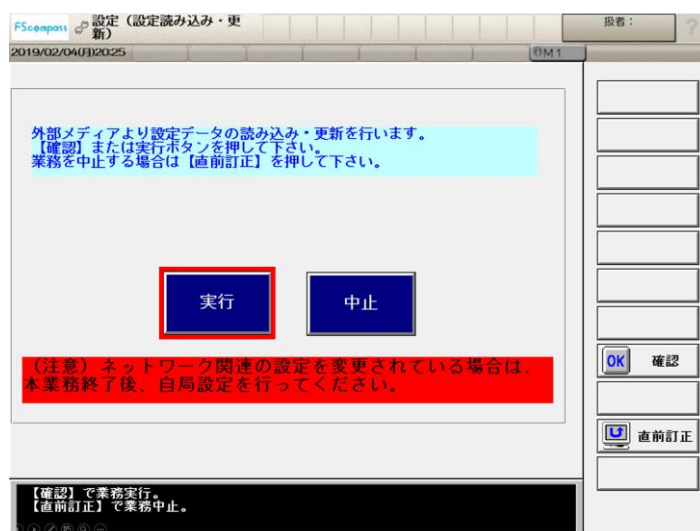

USB メモリを用意して、POS に
USB メモリを差し込みます。
USB メモリを差し込んでから、
【実行】を押します。

※パスワードが必要な場合は
『1414』と入力します。

6: POS への設定データ取込

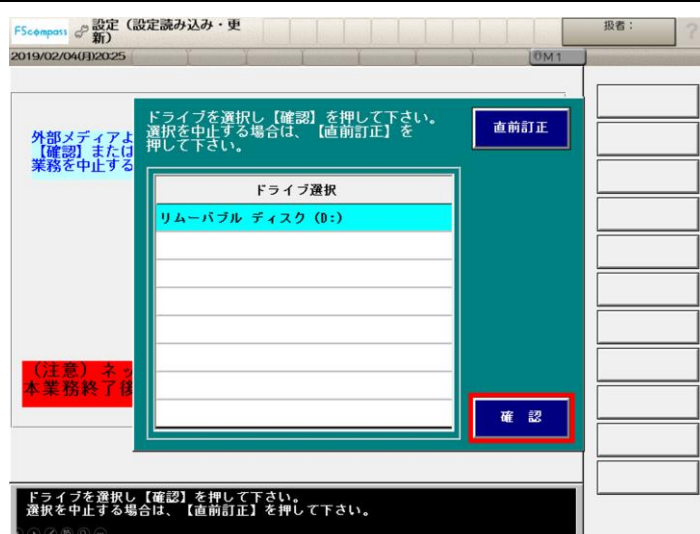

USB メモリが表示されて
いることを確認し、【確認】を押し
ます。

7: POS への設定データ取込

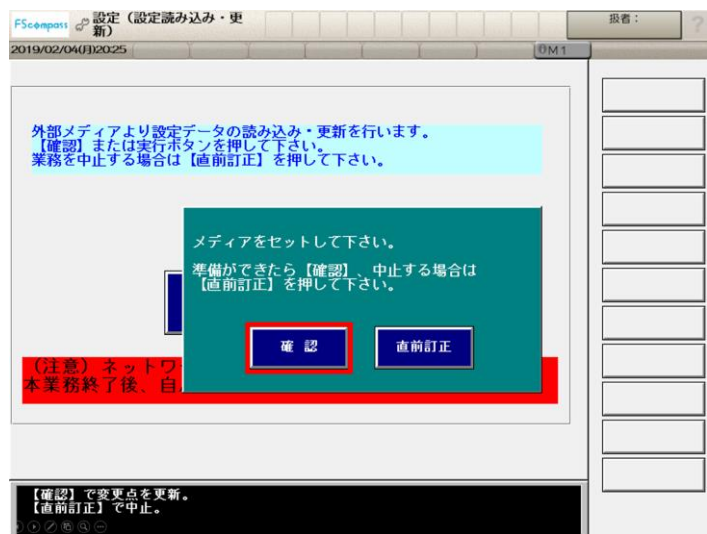

【確認】を押します。

8: POS への設定データ取込

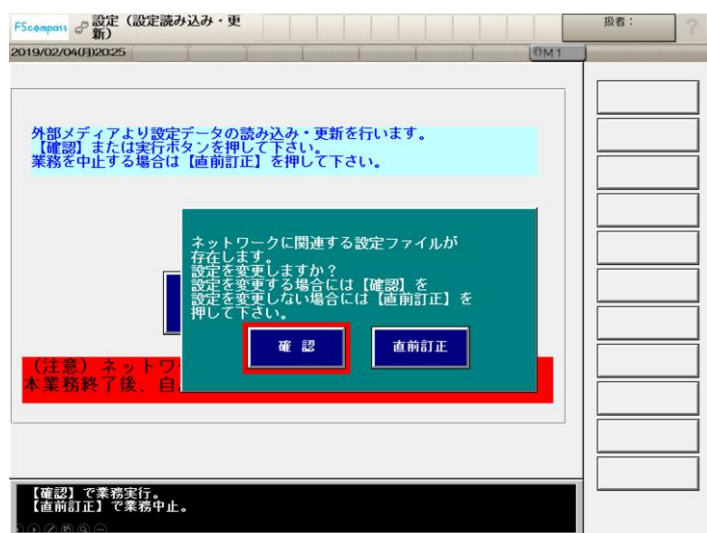

【確認】を押します。

9: POS への設定データ取込

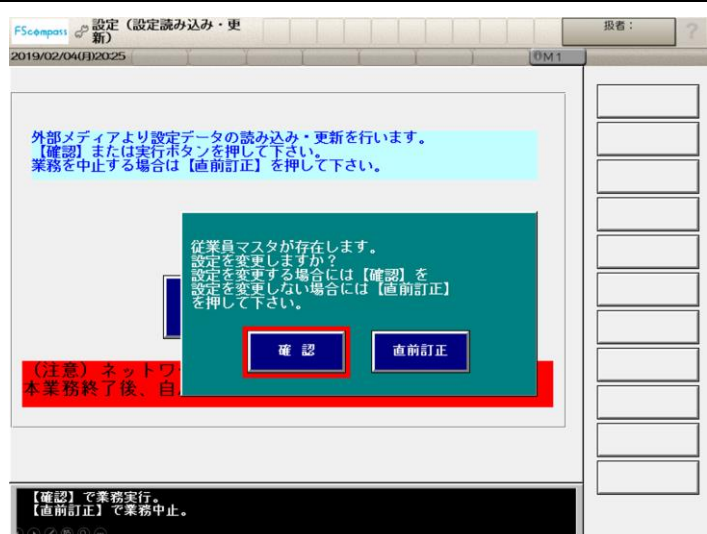

【確認】を押します。

10: POS への設定データ取込

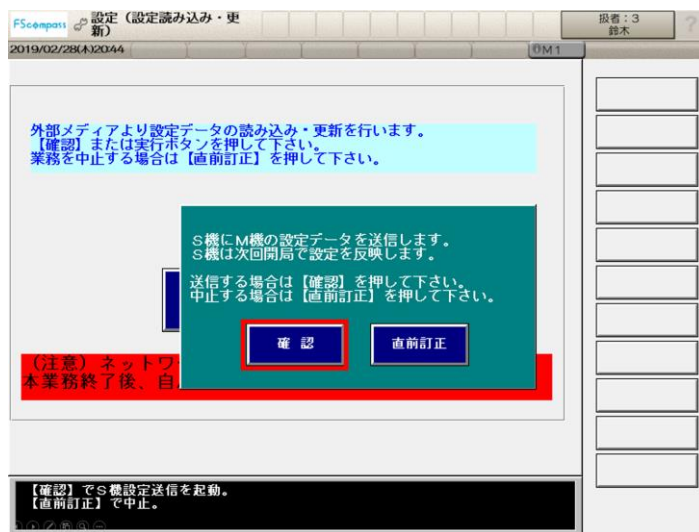

【確認】を押します。

※S 機への設定送信は
POS が 1 台の場合は
不要です。

11: POS 設定変更後の設定送信



【確認】を押します。

12: POS 設定変更後の設定送信



送信結果が全て [送信 OK]
となったことが確認出来たら
【終了】を押します。

13: POS への設定データ取込

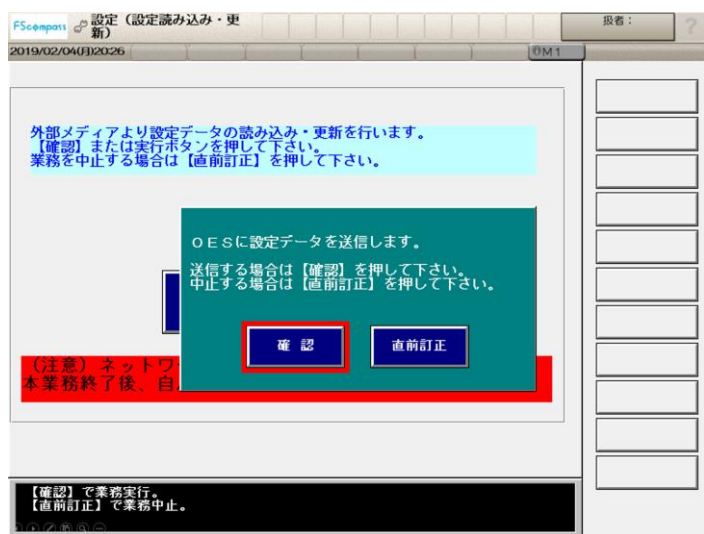

【確認】を押します。

※OES への設定送信は
オーダーエントリーシステムを
使用していない場合は
不要です。

14: POS への設定データ取込



【全設定】を押します。

15: POS への設定データ取込



【確認】を押します。

付録

消費税増税にともなう関連設定について

消費税増税にともない確認が必要な設定の変更手順をご説明します。

- ・ 販促レシート発行額設定
販促レシート発行運用の場合に、発行金額/消費税対象を見直します。
- ・ ポイントカード基準額設定
リライトカード運用の場合に、ポイント付与金額を見直します。
- ・ まとめ売り設定
まとめ売りを行う運用の場合に、まとめ売り単価の見直しと、テイクアウト単価を設定します。
- ・ 券類マスタ設定
券類販売の税ステータスを設定します。
- ・ 席料設定
席料の税ステータスを設定します。

◆本設定は該当機能をお使いでないお客様は確認不要です。

1: 販促レシート発行額設定



【POS 設定】を押します。
 [販促レシート] を押します。

2: 販促レシート発行額設定



【変更】を押します。

3: 販促レシート発行額設定



運用に応じて発行基準金額を見直してください。

変更する場合は、赤枠を押して金額を入力してください。

4: 販促レシート発行額設定

2019/02/27(水) 10:26 POS設定 企業: 0001 店舗: 居酒屋テック
 印字機: F5compass 発行日時: 2019/02/27(水) 10:08

販促レシート
 ■販促レシートマスタ設定 [変更] 004002018

基本設定 印字設定

基準金額 10000 『基準金額』に0円を指定すると販促レシートは発行されません。

リンク券種コード 007 ドリンク半額クーポン

消費税対象 **税込み金額** 税抜き金額

発行枚数 (1枚発行) 基準額超え 基準額あたり

発行タイミング 期間指定

期間指定 2012/01/01 15 ~ 2012/03/31 15

曜日指定 日

時刻指定 00:00 ~ 00:00

終了 追加 変更 削除 中止 印刷 戻る 確定

運用に応じて発行金額の消費税対象を見直してください。

変更する場合は、「消費税対象」を設定してください。

5: 販促レシート発行額設定

2019/02/27(水) 10:27 POS設定 企業: 0001 店舗: 居酒屋テック
 印字機: F5compass 発行日時: 2019/02/27(水) 10:08

販促レシート
 ■販促レシートマスタ設定 [変更] 004002018

基本設定 印字設定

基準金額 10,000 『基準金額』に0円を指定すると販促レシートは発行されません。

リンク券種コード 007 ドリンク半額クーポン

消費税対象 税込み金額 税抜き金額

発行枚数 (1枚発行) 基準額超え 基準額あたり

発行タイミング 期間指定

期間指定 2012/01/01 15 ~ 2012/03/31 15

曜日指定 日

時刻指定 00:00 ~ 00:00

終了 追加 変更 削除 中止 印刷 戻る 確定

【確定】を押します。

6: 販促レシート発行額設定

2019/02/27(水) 10:27 POS設定 企業: 0001 店舗: 居酒屋テック
 印字機: F5compass 発行日時: 2019/02/27(水) 10:08

販促レシート
 ■販促レシートマスタ設定 [変更] 004002018

基本設定 印字設定

基準金額 10,000 『基準金額』に0円を指定すると販促レシートは発行されません。

リンク券種コード 007 ドリンク半額クーポン

消費税対象 税込み金額 税抜き金額

発行枚数 (1枚発行) 基準額超え 基準額あたり

発行タイミング 期間指定

期間指定 2012/01/01 15 ~ 2012/03/31 15

曜日指定 日

時刻指定 00:00 ~ 00:00

終了 追加 変更 削除 中止 印刷 戻る 確定

質問
 データを保存します。
 よろしいですか?
 はい いいえ

【はい】を押します。

7: 販促レシート発行額設定

2019/02/27(水) 10:27 POS設定 企業: 0001 店舗: 京酒販アック
印字方式: FSCOMPASS 発行日時: 2019/02/27(水) 10:08

販促レシート

■ 販促レシートマスタ設定 004002018

基本設定 印字設定

基準金額 10,000 【基準金額】に0円を指定すると販促レシートは発行されません。

リンク券種コード 007 | ドリンク半額クーポン

消費税対象 税引なし金額 税引有金額

発行枚数 (1枚発行) 基準額指定 基準額あたり

発行タイミング 期間指定

期間指定 2012/01/01 15 ~ 2012/03/31 15

曜日指定 日

時刻指定 00:00 ~ 00:00

終了 追加 変更 削除 中止 印刷 戻る 確定

【終了】を押します。

1: ポイントカード基準額設定



【POS 設定】を押します。

【ポイントカード】を押します。

2: ポイントカード基準額設定



【変更】を押します。

3: ポイントカード基準額設定



運用に応じてポイント基準金額を見直してください。

変更する場合は、赤枠を押して金額を入力してください。

4: ポイントカード基準額設定

2019/02/27(水) 10:32 POS設定 企業: 0001 店舗: 医療センター
PC: FScompass 印刷日時: 2019/02/27(水) 10:08

ポイントカード

ポイントカード設定 [変更] 004004002

ポイント基準 会員カード設定 オプション サービス用 イベント用 AddPlus 来店スタンプ

ポイント基準金額 100
基準ポイント 2

この設定はID-700/ID-800接続時に使用します。

終了 追加 変更 削除 中止 印刷 戻る 確定

【確定】を押します。

5: ポイントカード基準額設定

2019/02/27(水) 10:32 POS設定 企業: 0001 店舗: 医療センター
PC: FScompass 印刷日時: 2019/02/27(水) 10:08

ポイントカード

ポイントカード設定 [変更] 004004002

ポイント基準 会員カード設定 オプション サービス用 イベント用 AddPlus 来店スタンプ

ポイント基準金額 100
基準ポイント 2

この設定はID-700/ID-800接続時に使用します。

質問

データを保存します。
よろしいですか?

はい いいえ

終了 追加 変更 削除 中止 印刷 戻る 確定

【はい】を押します。

6: ポイントカード基準額設定

2019/02/27(水) 10:33 POS設定 企業: 0001 店舗: 医療センター
PC: FScompass 印刷日時: 2019/02/27(水) 10:08

ポイントカード

ポイントカード設定 [変更] 004004002

ポイント基準 会員カード設定 オプション サービス用 イベント用 AddPlus 来店スタンプ

会員情報印字 会員No・名称を印字

ポイント訂正 印刷 印刷

満点券 (レシート) の発行 しない する

ポイント計算対象額 印刷 印刷

買い回りタイプ 印刷 印刷

VOID時ポイント付加更新 する しない

有効期限切れカード再利用 しない する

終了 追加 変更 削除 中止 印刷 戻る 確定

【終了】を押します。

1: まとめ売り設定



【POS 設定】を押します。
 [まとめ売り] を押します。

2: まとめ売り設定



【変更】を押します。

3: まとめ売り設定



運用に応じてレベル 1 のまとめ
 売り単価金額を見直して
 ください。

変更する場合は、赤枠を押して
 金額を入力してください。

4: まとめ売り設定

2019/03/04(月) 10:02 POS設定 企業: 0001 店舗: 居酒屋テック
 印字形式: FSccompass 印字日時: 2019/03/04(月) 10:00

まとめ売り
 ■まとめ売りマスタ設定 【変更】 (登録件数: 1件 空き件数: 98件) 004002020

コード	まとめ売り名称	印字名称	レベル1数量	レベル1単価	レベル1軽減単価	レベル2数量	レベル2単価	レベル2軽減単価
01	ハンセット	ハンセット	3	¥160	¥0	6	¥140	¥0

コード: 01
 まとめ売りタイプ: 登録数量により単価が変化
 まとめ売り名称: ハンセット
 印字名称: ハンセット

レベル1数量: 3
 レベル1単価: 160
 レベル2数量: 6
 レベル2単価: 140
 レベル2軽減単価: 0

ESC 終了 F1 追加 F2 変更 F3 削除 F4 中止 F7 前ページ F8 次ページ F9 フォーク 印字 ← 戻る F12 確定

一物二価運用の場合は、
 レベル1単価の「軽減税率
 単価」の設定が必要です。

赤枠を押して金額を入力して
 ください。

5: まとめ売り設定

2019/03/04(月) 10:03 POS設定 企業: 0001 店舗: 居酒屋テック
 印字形式: FSccompass 印字日時: 2019/03/04(月) 10:00

まとめ売り
 ■まとめ売りマスタ設定 【変更】 (登録件数: 1件 空き件数: 98件) 004002020

コード	まとめ売り名称	印字名称	レベル1数量	レベル1単価	レベル1軽減単価	レベル2数量	レベル2単価	レベル2軽減単価
01	ハンセット	ハンセット	3	¥160	¥0	6	¥140	¥0

コード: 01
 まとめ売りタイプ: 登録数量により単価が変化
 まとめ売り名称: ハンセット
 印字名称: ハンセット

レベル1数量: 3
 レベル1単価: 160
 レベル2数量: 6
 レベル2単価: 140
 レベル2軽減単価: 0

ESC 終了 F1 追加 F2 変更 F3 削除 F4 中止 F7 前ページ F8 次ページ F9 フォーク 印字 ← 戻る F12 確定

運用に応じてレベル2のまとめ
 売り単価金額を見直して
 ください。

変更する場合は、赤枠を押して
 金額を入力してください。

6: まとめ売り設定

2019/03/04(月) 10:02 POS設定 企業: 0001 店舗: 居酒屋テック
 印字形式: FSccompass 印字日時: 2019/03/04(月) 10:00

まとめ売り
 ■まとめ売りマスタ設定 【変更】 (登録件数: 1件 空き件数: 98件) 004002020

コード	まとめ売り名称	印字名称	レベル1数量	レベル1単価	レベル1軽減単価	レベル2数量	レベル2単価	レベル2軽減単価
01	ハンセット	ハンセット	3	¥160	¥0	6	¥140	¥0

コード: 01
 まとめ売りタイプ: 登録数量により単価が変化
 まとめ売り名称: ハンセット
 印字名称: ハンセット

レベル1数量: 3
 レベル1単価: 160
 レベル2数量: 6
 レベル2単価: 140
 レベル2軽減単価: 0

ESC 終了 F1 追加 F2 変更 F3 削除 F4 中止 F7 前ページ F8 次ページ F9 フォーク 印字 ← 戻る F12 確定

一物二価運用の場合は、
 レベル2単価の「軽減税率
 単価」の設定が必要です。

赤枠を押して金額を入力して
 ください。

1: 券類マスタ設定



【POS 設定】を押します。

【券種】を押します。

2: 券類マスタ設定



【変更】を押します。

3: 券類マスタ設定

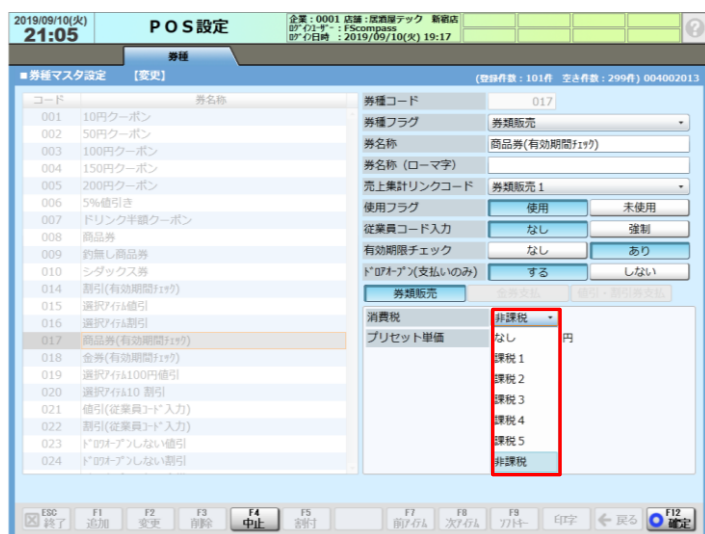

【消費税】を必要に応じて変更してください。

1: 席料設定



【共通設定】を押します。
 【レストラン】を押します。

2: 席料設定

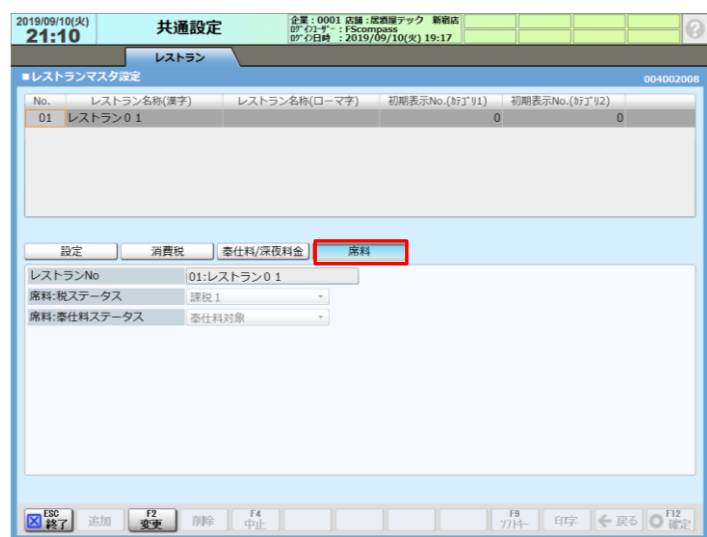

【席料】を押します。

3: 席料設定

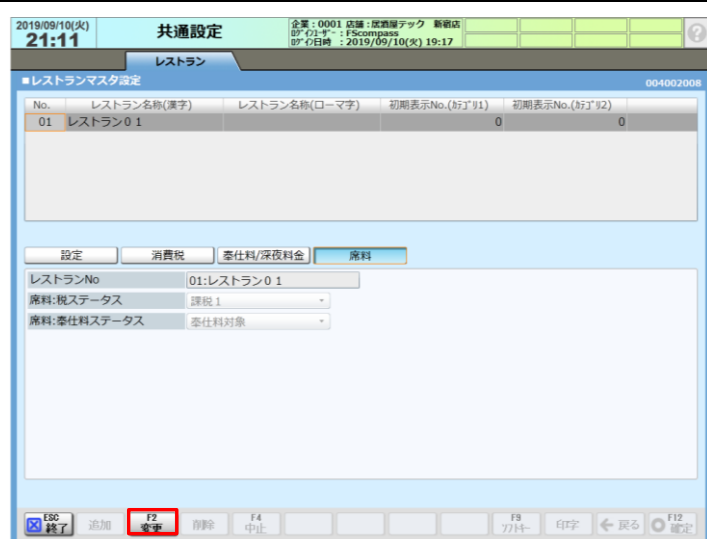

【変更】を押します。

4: 席料設定

2019/09/10(火) 21:23 共通設定 企業: 0001 店舗: 佐藤屋アック 新宿店
IPアドレス: 130compas 印字日時: 2019/09/10(火) 19:17

レストラン
● レストランマスター設定 [変更] 004002008

No.	レストラン名称(漢字)	レストラン名称(ローマ字)	初期表示No.(好1)	初期表示No.(好2)
01	レストラン01		0	0

設定 消費税 委任料/深夜料金 席料

レストランNo: 01: レストラン01

席料: 税ステータス: 課税1

席料: 委任料ステータス: ステータスなし

- 課税1
- 課税2
- 課税3
- 課税4
- 課税5
- 非課税

E50 終了 F2 追加 F2 変更 F4 削除 F4 中止 F8 フリット 印字 ← 戻る F12 確定

[消費税ステータス]を必要に応じて変更してください。

設定値メモ（作業時用）

本マニュアルでは設定した値を記入して作業を行います。
作業中に参照できる設定値メモです。

●消費税設定値検討（2.2 消費税設定変更）

サンプル画面（レストランマスタ設定）

No.	名称	種別	税率
1	課税 1	外税	8%
2	課税 2	内税	8%
3	課税 3	外税	8%
4	課税 4	内税	8%
5	課税 5	外税	8%

現状確認

No.	名称	種別	税率
1	課税 1		
2	課税 2		
3	課税 3		
4	課税 4		
5	課税 5		

10/1 以降の設定値

No.	名称	種別	税率	確認欄
1	課税 1			
2	課税 2			
3	課税 3			
4	課税 4			
5	課税 5			



No.	税種マーク
1	
2	
3	
4	
5	



標準税率 10%用に★を記入してください。
軽減税率 8%用に▼を記入してください。

**2.2 消費税設定変更
にて使用する設定値**



左記で★と▼を記入したの該当 No.に
外税ならば『外』
内税ならば『内』を記載してください。

**2.10 レシート税種マーク設定変更
にて使用する設定値**

設定作業において標準税率に関する対象項目に対しては★マークの課税を使用します。
 軽減税率に関する対象項目に対しては▼マークの課税を使用します。

★ [全メニュー課税対象] と ▼ [軽減税率 全メニュー課税対象]

本項目は
 2.1 メニューマスタの一物二価運用切替設定
 にて [テイクアウト軽減税率適用] を『する』にした場合
 表示されます。

項目	対象課税	備考
全メニュー課税対象		← ★マークを記入した 10%の課税名称を記載
⌒軽減税率 全メニュー課税対象		← ▼マークを記入した 8%の課税名称を記載



2.2 消費税設定変更
 にて使用する設定値

●取引別（レシート）課税額/課税対象額印字名称の検討
（2.7 取引別レポート設定変更）

サンプル画面（取引別名称設定）

集計番号	出力番号	名称	印字パターン	印字属性
71	0	券類販売 4	31	通常
72	0	券類販売 5	31	通常
73	0	券類販売 6	31	通常
74	0	券類販売 7	31	通常
75	0	券類販売 8	31	通常
76	0	券類販売 9	31	通常
77	0	券類販売 10	31	通常
78	50	消費税合計	11	通常
79	0	外税	11	通常
80	22	内税	11	通常

レシートサンプル

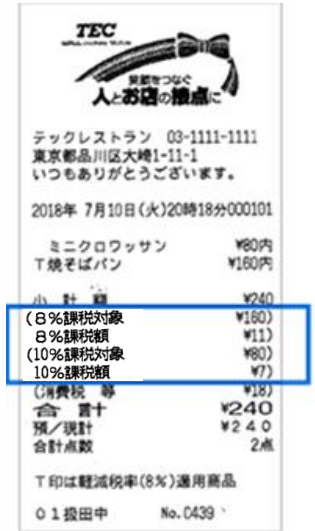

No.	名称	出力番号
78	消費税合計	

現状確認

No.	項目	出力番号	確認欄
300	課税 1 対象額		
301	課税 1 税額		
302	課税 2 対象額		
303	課税 2 税額		
304	課税 3 対象額		
305	課税 3 税額		
306	課税 4 対象額		
307	課税 4 税額		
308	課税 5 対象額		
309	課税 5 税額		

10/1 以降の設定値

No.	名称	出力番号
300	___%課税対象	
301	___%課税額	
302	___%課税対象	
303	___%課税額	
304	___%課税対象	
305	___%課税額	
306	___%課税対象	
307	___%課税額	
308	___%課税対象	
309	___%課税額	

消費税設定で★を記入した課税に★マークを記入
▼を記入した課税に▼マークを記入

出力したい対象項目に上記で確認した
集計番号 78 の出力番号を設定

2.7 取引別レポート設定変更
にて使用する設定値

設定変更チェックシート

■一物二価運用の場合

1. 一物二価運用切替設定を行いました。
2. 消費税率を8%から10%に変更または確認しました。
3. 部門の税ステータス/持帰りステータスを変更または確認しました。
4. 部門のテイクアウト用税ステータスを設定しました。
5. メニューの税ステータス/持帰りステータス/単価を変更または確認しました。
6. メニューのテイクアウト用税ステータス/単価を設定しました。
7. PLU 設定の税ステータス/単価を変更または確認しました。
8. テイクアウト登録ボタンの割付設定を行いました。
9. 取引別レポートに課税対象額/課税額を印字するように設定を行いました。
10. レシートに課税対象額/課税額を印字するように設定を行いました。
11. レシートに軽減税率適用商品説明文を印字するように設定を行いました。
12. レシートに税種マークを印字するように設定を行いました。
13. 領収証に買上明細を印字するように設定を行いました。

■一物一価運用の場合

1. 消費税率を8%から10%に変更または確認しました。
2. 部門の税ステータス/持帰りステータスを変更または確認しました。
3. メニューの税ステータス/持帰りステータス/単価を変更または確認しました。
4. PLU 設定の税ステータス/単価を変更または確認しました。
5. メニューのテイクアウト用税ステータス/単価を設定しました。
6. 取引別レポートに課税対象額/課税額を印字するように設定を行いました。
7. レシートに課税対象額/課税額を印字するように設定を行いました。
8. レシートに軽減税率適用商品説明文を印字するように設定を行いました。
9. レシートに税種マークを印字するように設定を行いました。
10. 領収証に買上明細を印字するように設定を行いました。