

# 飲食POS消費税増税関連変更手順書

(FScompass設定ツール版)  
(税種を変更しないお客様向け)

2014年3月10日  
第2版

マニュアル番号:HPFCT02

はじめに

本マニュアルは、現行の内税のまま(或いは外税のまま)運用される場合のPOS設定変更マニュアルです。

本マニュアルでは、東芝テック株式会社で提供されているFScompass設定ツール、メニュー変更ツール(Excel)の基本操作が可能である事を前提に説明します。

上記ツールの基本操作が分からない方は、先ず上記ツールに同梱されているマニュアルをご確認ください。

設定変更を行う前に必要に応じ、設定データのバックアップを行ってください。

本マニュアルで対応可能なPOS機種は、飲食標準パッケージFScompassが搭載された以下の機種となります。

- ・QT-10
- ・QT-100
- ・QT-11

(変更履歴)

2014/01/22

新規・第1版発行

2014/03/10

第2版発行

「4-2.設定データのPOSへの取込」

画面と文言の不一致(手順脱落)を修正

・「設定変更フローチャート」

「付録2. 設定チェックシート」に税種変更に関する文言を修正

# 設定変更フローチャート

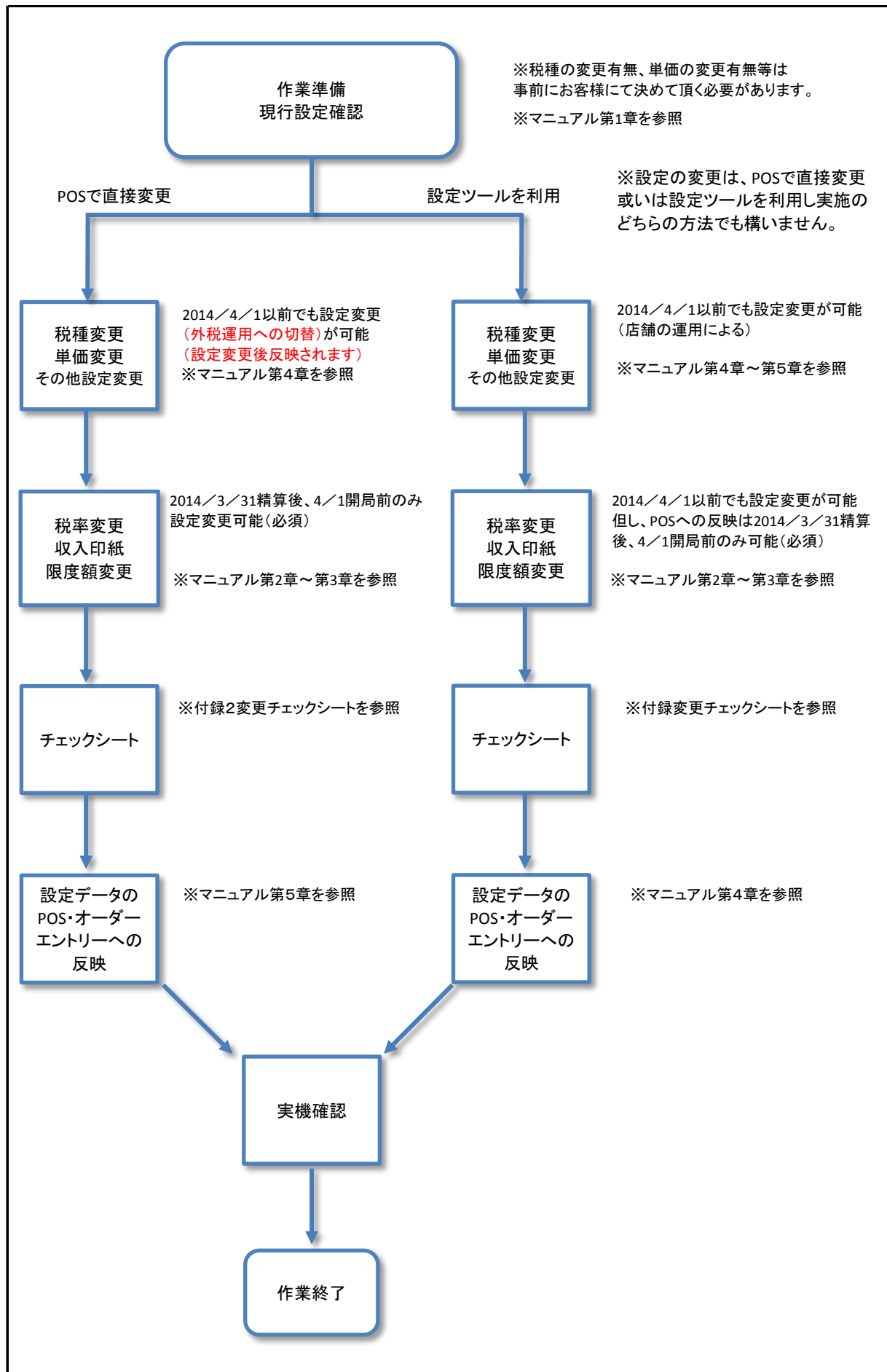

はじめに

設定変更フローチャート

目次

第1章	消費税税率変更について	
1-1	消費税税率変更	6
第2章	収入印紙限度額変更について	
2-1	収入印紙発行限度額変更	8
第3章	単価変更	
3-1	メニュー単価変更	10
3-2	PLU単価変更	12
第4章	設定データ関連	
4-1	POSから設定データの出力	14
4-2	設定データのPOSへの取込	16
付録	設定チェックシート	20

## 第1章 消費税税率変更について

本章では、POSの消費税税率を5%から8%に変更する設定について説明します。

本設定は、お客様の内税、外税運用に関わらず、2014年4月1日営業日から適用が必須です。

## 1-1.消費税税率変更について



本手順では、消費税率の変更手順について説明します。

①《共通設定》の《レストラン》を選択します。

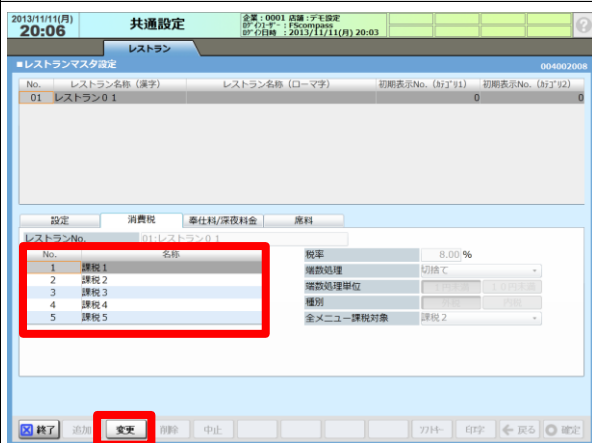

②【消費税】を選択し、『変更』を押下します。

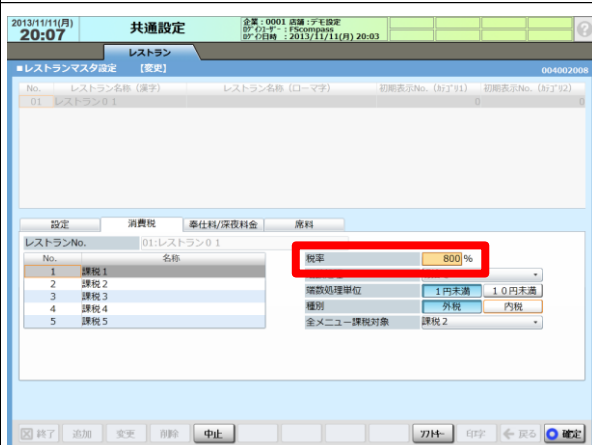

③「課税1」を選択し、「税率」の入力欄を[500]から[800]に変更します。

※課税1～課税5全て変更をします。

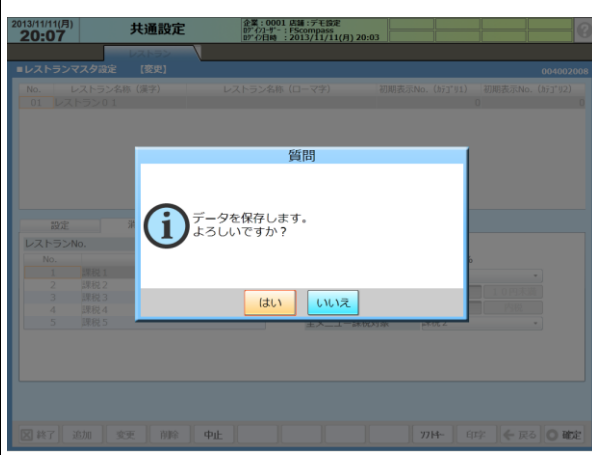

④『確認』を押下すると、「データを保存します。よろしいですか？」と表示されるので「はい」を選択します。

## 第2章 収入印紙限度額変更について

本章では、POSの収入印紙発行限度額を30,000円から50,000円に変更する設定について説明します。

本設定は、お客様の内税、外税運用に関わらず、2014年4月1日営業日から適用が必須です。

## 2-1.収入印紙限度額変更

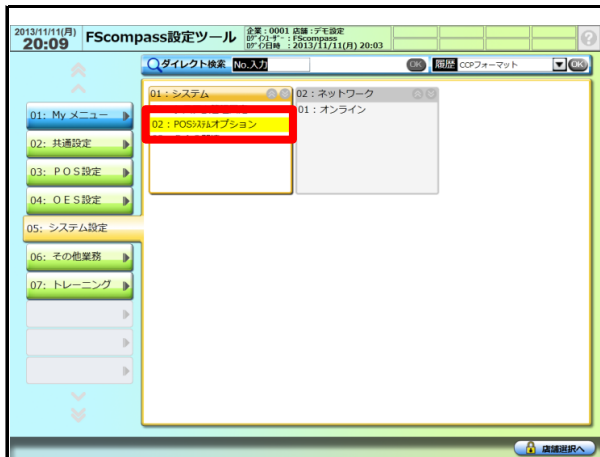

本手順では、収入印紙限度額の変更について説明します。

- ①《システム設定》の《POSシステムオプション》を選択します。



- ②【印字設定】の【印字設定1】を選択し、『変更』を押下します。



- ③「印紙発行限度額」の入力欄を「30,000」から「50,000」に変更します。

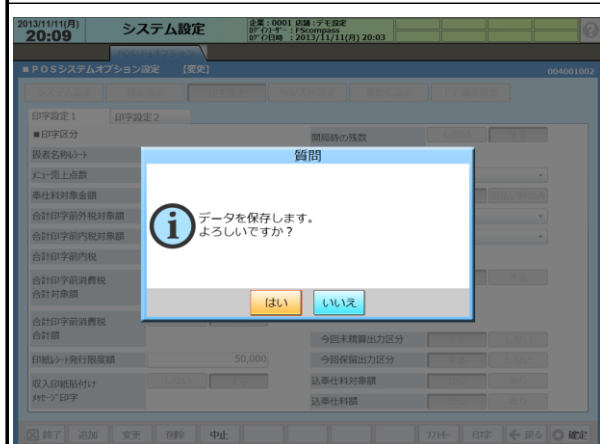

- ④『確認』を押下すると、「データを保存します。よろしいですか?」と表示されるので「はい」を選択します。



### 第3章 単価変更

本章では、POSのメニュー、PLUの単価変更の設定について説明します。

本設定は、店舗の運用に併せて、2014年4月1日以前でも設定変更可能です。

### 3-1.メニュー単価変更

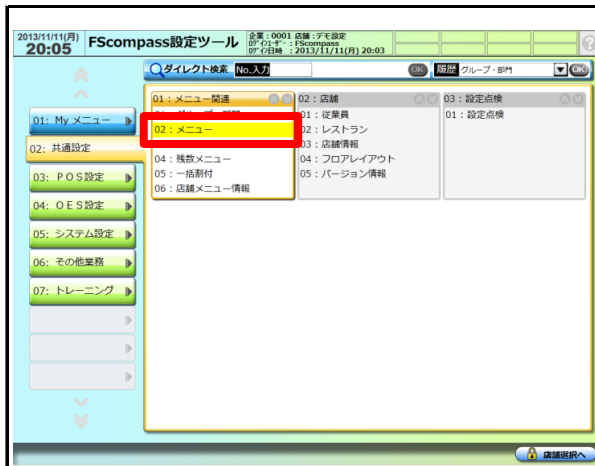

本手順では、メニュー単価変更について説明します。

①《共通設定》を選択し、  
《メニュー》を選択します。



②『項目』を押下します。

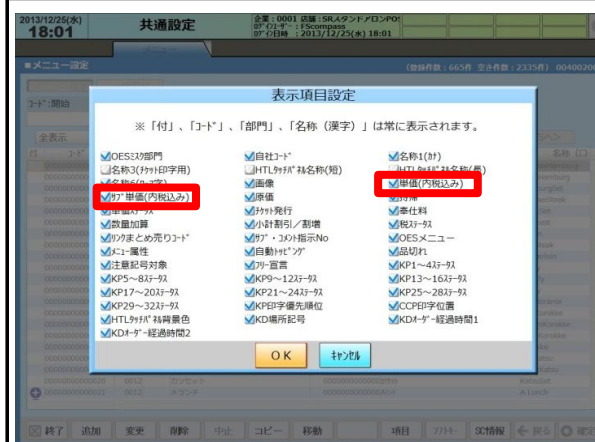

③「単価(内税込み)」 「サブ単価(内税込み)」に  
チェックが入っていることを確認します。  
(チェックが入っていない場合はチェックを  
入れてOKを押下します。)

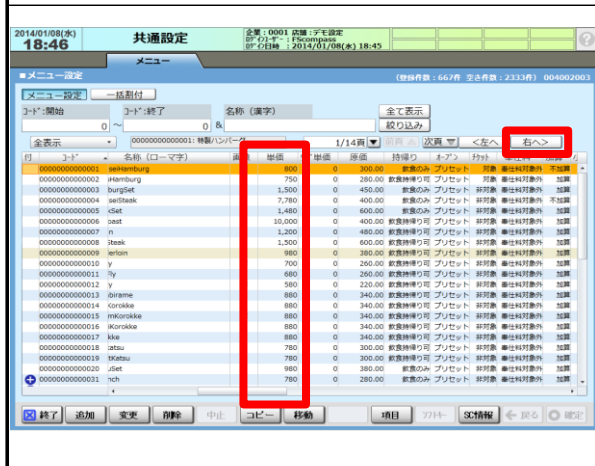

④スクロールバー又は「右へ>」を使用して  
「単価」の項目を選択します。

### 3-1.メニュー単価変更

2014/01/08(水) 18:47 共通設定 企業: 0001 店舗: テモ店舗 印: 01/01/14 2014/01/08(水) 18:45

メニュー設定 (登録件数: 667件 変更件数: 233件) 004002003

コード:開始 0 終了 0 名称 (漢字) 全て表示 絞り込み

全表示 00000000000001 特製ハンバーグ 1/14頁 前頁 次頁 左へ 右へ

コード	名称 (ローマ字)	単価	原価	持帰り	トナリ	持ち	専任	専任料	追加
00000000000001	Hamburg	280.00	0	280.00	飲食持帰り可	プリセット	別添	専任料対象外	追加
00000000000003	BurgSet	1,500.00	0	450.00	飲食のみ	プリセット	別添	専任料対象外	追加
00000000000004	satSteak	7,780.00	0	400.00	飲食のみ	プリセット	別添	専任料対象外	追加
00000000000005	iSat	1,480.00	0	600.00	飲食のみ	プリセット	別添	専任料対象外	追加
00000000000006	sat	10,000.00	0	400.00	飲食持帰り可	プリセット	別添	専任料対象外	追加
00000000000007	n	1,200.00	0	480.00	飲食持帰り可	プリセット	別添	専任料対象外	追加
00000000000008	Steak	1,500.00	0	600.00	飲食持帰り可	プリセット	別添	専任料対象外	追加
00000000000009	arison	980.00	0	380.00	飲食持帰り可	プリセット	別添	専任料対象外	追加
00000000000010	y	700.00	0	260.00	飲食持帰り可	プリセット	別添	専任料対象外	追加
00000000000011	ny	680.00	0	260.00	飲食持帰り可	プリセット	別添	専任料対象外	追加
00000000000012	y	580.00	0	220.00	飲食持帰り可	プリセット	別添	専任料対象外	追加
00000000000013	Satame	880.00	0	340.00	飲食持帰り可	プリセット	別添	専任料対象外	追加
00000000000014	Korokke	880.00	0	340.00	飲食持帰り可	プリセット	別添	専任料対象外	追加
00000000000015	korokke	880.00	0	340.00	飲食持帰り可	プリセット	別添	専任料対象外	追加
00000000000016	Korokke	880.00	0	340.00	飲食持帰り可	プリセット	別添	専任料対象外	追加
00000000000017	kke	880.00	0	340.00	飲食持帰り可	プリセット	別添	専任料対象外	追加
00000000000018	satou	780.00	0	300.00	飲食持帰り可	プリセット	別添	専任料対象外	追加
00000000000019	satou	780.00	0	300.00	飲食持帰り可	プリセット	別添	専任料対象外	追加
00000000000020	iSat	980.00	0	380.00	飲食のみ	プリセット	別添	専任料対象外	追加
00000000000021	nch	780.00	0	280.00	飲食のみ	プリセット	別添	専任料対象外	追加

終了 追加 変更 削除 中止 コピー 移動 項目 フォント 印刷情報 戻る 確定

⑤変更するメニューを選択し、「単価」の入力欄に新しい単価を入力します。

※サブ単価がある場合は「サブメニュー単価」の入力欄に入力します。

※対象メニューをすべて、変更します。

2013/12/25(水) 18:02 共通設定 企業: 0001 店舗: SRシステムアドバンPOS 印: 01/01/13 2013/12/25(水) 18:01

メニュー設定 (登録件数: 665件 変更件数: 233件) 004002003

コード:開始 0 終了 0 名称 (漢字) 全て表示 絞り込み

全表示 00000000000001 和風ハンバーグ 1/14頁 前頁 次頁 左へ 右へ

メニュー設定

データ保存します。  
よろしいですか?

はい いいえ

終了 追加 変更 削除 中止 コピー 移動 項目 フォント 印刷情報 戻る 確定

⑥『確認』を押下すると、「データを保存します。よろしいですか?」と表示されるので「はい」を選択します。

### 3-2.PLU単価変更

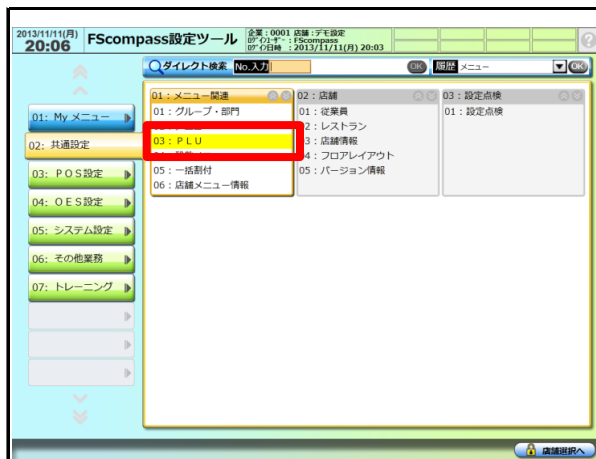

本手順では、PLUメニューの単価変更について説明します。

- ①《共通設定》を選択し、  
《PLU》を選択します。

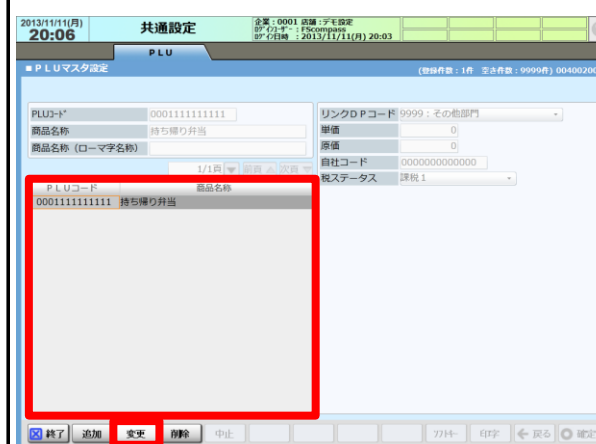

- ②単価を変更したいPLUマスタを選択し、  
『変更』を押下します。

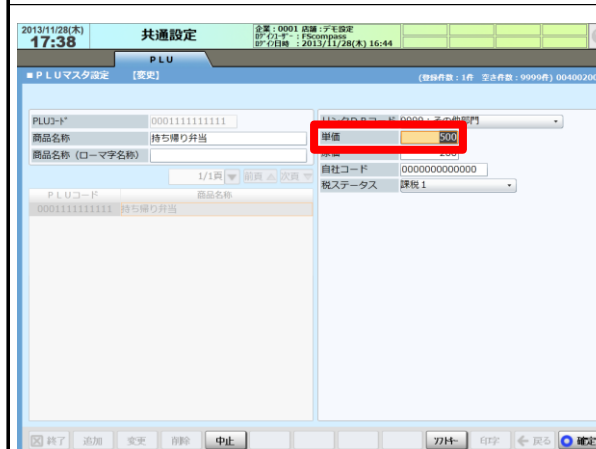

- ③「単価」の入力欄に新しい単価を入力します。

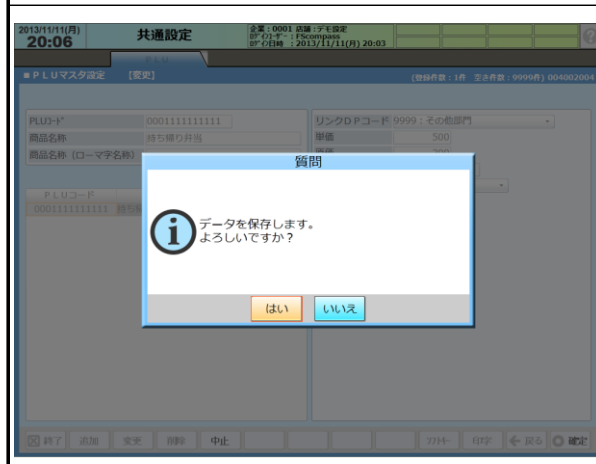

- ④『確認』を押下すると、「データを保存します。  
よろしいですか?」と表示されるので  
「はい」を選択します。

※対象メニューはすべて変更します。

## 第4章 設定データのPOSへの反映

本章では、設定ツールで設定変更した設定データのPOSへの取込について説明します。

## 4-1.POSから設定データの出力

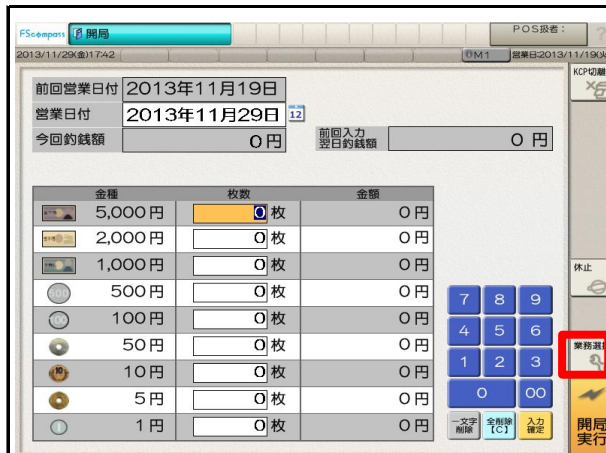

本手順では、POSから現在の設定データの出力手順について説明します。

以下の操作は、POSで実施します。

①開局画面で『業務選択』を押下します。

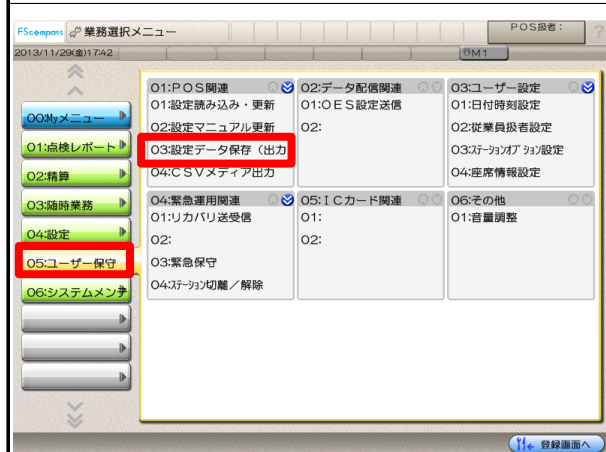

②《ユーザー保守》を選択し  
《設定データ保存(出力)》を選択します。



③USBメモリを差し込み、  
『現在の設定』を押下します。



④確認画面で『確認』を押下します。

## 4-1.POSから設定データの出力

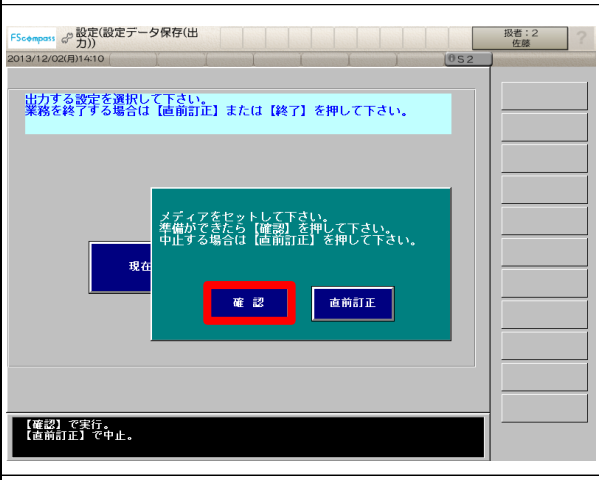
	<p>⑤リムーバブルディスクを選択し、『確認』を押下します。</p>
	<p>⑥確認画面で『確認』を押下します。</p>
	<p>⑦確認画面で『確認』を押下します。</p>
	<p>⑧設定データ出力が完了したら、『終了』を押下します。</p>

## 4-2.設定データのPOSへの取込

本手順では、設定データのPOSへの取込手順について説明します。

※設定データセーブ手順に沿って、変更済みの設定データを事前にUSBメモリに保存します。

※2014年3月31日営業終了後(精算後)或いは4月1日開局前に実施してください。

以下の操作は、POSで実施します。

①開局画面で『業務選択』を押下します。

②《ユーザー保守》を選択し  
《設定読み込み・更新》を選択します。

③USBメモリを差し込み、『実行』を選択し、『確認』を押下します。

④リムーバブルディスクを選択し、『確認』を押下します。



## 4-2.設定データのPOSへの取込



⑤確認画面で『確認』を押下します。



⑥確認画面で『直前訂正』を押下します。

※従業員マスタを設定ツールで変更された場合は、『確認』を押下します。

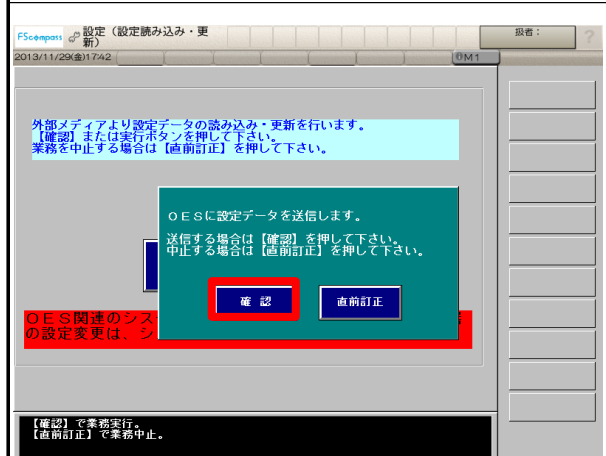

⑦確認画面で『確認』を押下します。

※オーダーエントリーシステムを使用しない店舗では、『直前訂正』を押下します。

※MS構成店舗の場合は、S機(子機)への設定配信をしてください。



⑧【全設定】を選択し、『確認』を押下します。

## 4-2.設定データのPOSへの取込

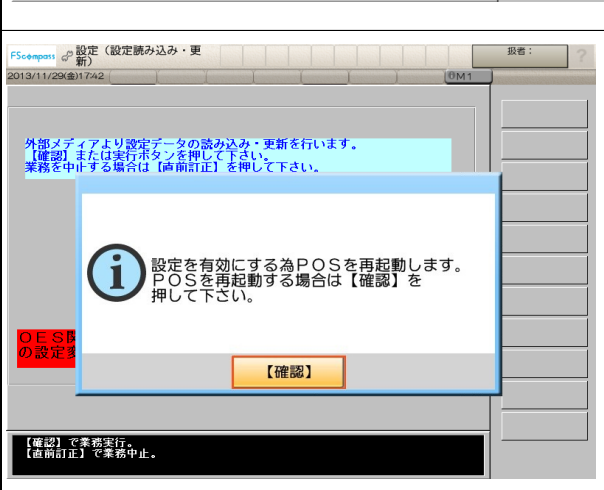
	<p>⑨送信結果の対象機器が<b>全て</b>【送信OK】となる事を確認します。</p> <p>※HTL(全台)にて設定データの受信(DLL)をしてください。</p>
	<p>⑩確認画面で『確認』を押下します。</p>
	<p>※POSがリブートし、設定がPOSに反映されます。</p> <p>※必要に応じ、設定が反映されているか確認をしてください。</p>

## 付録

付録

設定チェックシート

設定変更チェックシート

担当者氏名：

日 付：

1. 消費税税率を5%から8%に変更又は確認しました。(必須)..... ☐
2. 収入印紙発行限度額を30,000円から50,000円に変更又は確認しました。(必須)..... ☐
3. メニューの単価を運用に合せて変更又は確認しました。..... ☐
4. PLUの単価を運用に合せて変更又は確認しました。..... ☐

注意点：

- ・項目1～2については、2014年4月1日営業日からの適用が必須です。
- ・項目3～4については、店舗の運用に合せて2014年4月1日以前の適用(運用の切替)が可能です。

※POSで直接設定変更を行った場合は、設定が反映されます。

※オーダーエントリーシステムや子機がある場合は、必ず設定配信を行ってください。

**TOSHIBA**  
**Leading Innovation >>>**